時報

民國念三年五月三十一日　星期四

今天二張售大洋三分四厘

第壹萬零六百八十二號

內政部登記證警字第五二三三號

中華郵政特准掛號立券投報照圍包時別得優益書登之報紙

時報廣告刊例

▲頭等長行　每行一元八角　計十寸高二行起碼

▲報名旁上封面中版每次洋二百念五元正　電影時報短行十五字高每行五角　新聞短行卅一字高每行一元均三行起碼

◆特別長行　每行九角　計五寸高登在新聞欄中三行起碼

◆特別短行　每行六角　計三寸三分高登在新聞欄四行起碼　備論字數每字二分四十五字起碼

◆附註◆　計算字數行數以本館五號字爲標準每如一英寸須可排十個五號字即作十行計算

時報每星期日附送圖書時報

定報價目　本埠及日本一個月一元　三個月二元九角　六個月五元七角　九個月八元四角　全年十一元　南洋羣島一個月二元四角　三個月七元一角五分　六個月十四元一角　九個月二十一元八角五分　全年二十七元四角　報費先惠郵票九五計算　本報總發行部設於上海四馬路大新街口第一百九十四號（即神仙世界原址）電話九一二〇四　九〇八六一　營業部九二六九三　廣告部設於漢口路N含一號　電話九一二〇一　九一五一〇　電報掛號二五一四

愛國諸君請吸此烟

長城牌香烟

空壳可換贈品

空壳一只　換本牌香烟一支

空壳二只　換香水牙粉一包

空壳五只　換雙龍牌便宜茶一包

空壳十只　換賽珍香烟咀一丁

空壳十五只　換中西藥房狸貓牌香水一瓶

空壳二十只　換麻紗手帕一条

空壳二十五只　換消毒藥皂一塊

空壳三十只　換西湖毛巾一条

中國南洋兄弟烟草公司出品

中國道德油廠第二發行所明日開幕先此預佈

地址　美租界吳淞路武昌路口
電話　四三六六二　四一九九一

總發行所　法租界東新橋菜市街角
電話　八一〇一七

商務印書館輯印

百衲本二十四史

繼續徵求新定戶

百衲本二十四史、經敝館十餘年之訪求、輯得宋板十五種、元板六種、元史用洪武本、舊五代史尙在訪求舊本、不得、則用大典有註本、明史附入考證殿本、訛脫之處、藉資補正、本書曾於十九年發售預約、訂購者極爲踴躍、印成之書、除分發訂戶外、復遭浩劫、存留無多、惟以各方購求尙衆、不敢自祕、謹將全數提出、以應新定、諸君之需要、並就前印預約樣本、重加改訂、以備索閱、諸祈　公鑒

已出下列十史

宋景祐本	漢書	三十二冊
宋紹興本	後漢書	四十冊
宋紹熙本	三國志	二十冊
宋蜀大字本	宋書	三十六冊
宋蜀大字本	南齊書	十四冊
宋蜀大字本	梁書	十四冊
宋蜀大字本	陳書	八冊
宋慶元本	五代史記	十四冊
元本	遼史	十六冊
元本	金史	三十二冊

訂購辦法

冊數　全書約八百冊　六開版式　手工製上等連史紙印

定購價　現在實售四百八十元　各行省另加郵費包紮費十六元　第四期出書後售價尙須酌加

出書期　定購者立時可取前三期書　第四期書廿三年底續出

重訂樣本　兼附已出十史跋文裝一厚冊　索閱請附郵票二角

315

中華書局兩大預約

影印古今圖書集成　清初殿版銅活字本

預約日期　本年九月底截止。

全書冊數　用三開大本，將原書九葉合一葉影印，分訂八百冊。

預約售價　全書定價八百元。預約一次繳款者四百元，分八次繳款者四百四十元，(第一次繳九十元，以後每三個月繳一次，每次繳五十元。繳第二次款，取第一次書，以此類推。)凡在六月底以前預約而一次繳款者，只收三百八十元。

出書日期　分兩年出齊，自本年秋季起，每三個月出一百冊。

印刷用紙　用特種連史紙精印，各書均加印書根，極便檢查。

郵費　除向上海總店取書者外，無論直接郵寄或分局經理處取書，均加收掛號郵寄費二十三元，須一次繳清。(指國內「除新疆蒙古等」及日本朝鮮)

書箱　書箱六只，排列三座，可代製，連座價洋五十元，須一次繳清。用否聽便。(箱書不能郵寄)

樣張樣本　樣張承索即贈，樣本承索請附郵票五分。

重印聚珍倣宋版五開大本四部備要

預約日期　展期至六月底截止。

全書冊數　全書三百五十一種，都一萬一千三百零五卷，分訂二千五百冊。

預約售價　全書定價一千二百元，預約一次繳款者六百元。(另訂子、丑、午三種分組預約及分期繳款辦法，詳見樣本。)

出書日期　自本年秋季起，陸續出版，每季出書約二百餘冊，兩年半全部出齊。

印刷用紙　用特種連史紙精印，各書均加印書根。

郵費　除向上海總店取書者外，無論直接郵寄或向分局經理處取書，均加收掛號郵寄費，須一次繳清。(指國內「除新疆蒙古等」及日本朝鮮)

書箱　書箱十只，排列五座，可代製，連座價洋八十元，須一次繳清。書箱用否聽便，且不能郵寄。

子種(即全書)　丑種(即全書除二十四史)　午種(即二十四史)

印有樣本　載有詳細辦法　承索即寄

燕丹子單行本(附樣本)　如承索閱請附郵票一角

(甲176)

交通銀行發付股息通告

交通銀行股東公鑒本行二十二年份股息現定於五月二十一日起開始發付即請攜帶新股票向就近本總分支行領取股息如有未經調換之股票者請先向本總分支行調換後再行付息除分函外特此通告

交通銀行董事會啓　二三年五月十一日

黑漆一團齊囈語（一）

（莘莊）

左明說：「編劇比一切事情都難，一方面要顧到觀衆，一方面又要顧到藝術；這樣一來，演不好，下筆了寸？我以後不想再作編劇，而想當演員演演戲。」

×××

談瑛昨晚對我說：「我不敢矜驕，我認爲矜驕就是自殺；當和素蕾都嫌不够。」我希望她說話負責任，她始終是一個成功的。

×××

「生產化」，「建設化」的影片不會像「肉感化」，「大腿化」一類的片子賣錢，我覺得還是不拍的好；因爲將來公司一定會鬧經濟恐慌。

×××

曹雪松替「梅花」擬一廣告，特錄於下：

「這裏都是花，這裏全是肉，誰不想看花？誰不想吃肉？要看要吃的，快到這裏來！」

今天的電影

戲院	片名	時間
華德	[illegible]	[illegible]
浙江	金剛	[illegible]
南京	奇異酒店	[illegible]
萬國	母	[illegible]
共和	三叉路口	[illegible]
蓬萊	熱血青年	[illegible]
西海	破鏡重圓	[illegible]
融光	萬花舞場	[illegible]
夏令配克	雙命夫妻	[illegible]
中央	紅淚影	[illegible]
明星	姊妹花	[illegible]
新中央	野玫瑰	[illegible]
九星	[illegible]	[illegible]
卡德	三個摩登女性	[illegible]
金城	[illegible]	[illegible]
威利	[illegible]	[illegible]

我在鏡頭前面工作時，我總是小心翼翼地做去，但，我總覺得我的經

時報播音講稿欄

（周 衡 ）

國學　大學因　條目（五月卅一日下午四時半分在……電台播講一〇八〇）

講：

一、太極，天地是立，來生知之，至善自反，

「古之欲明明德於天下者，先治其國，欲治其國者，先齊其家，欲齊其家者，先修其身，欲修其身者，先正其心，欲正其心者，先誠其意，欲誠其意者，先致其知，致知在格物。」

銀樹飛花

（晉墨大小品記）

一天，「女人」作非正式試映，黎明暉跟陸鍾恩也駕臨參觀，「女人」映至王乃東調戲黎明暉一幕，老牧師（史東山也）含笑對陸鍾恩道：「喂！起來干涉，」聞者大笑。

××××

「女人」胡萍，最近紅極一時，除了已過去的「烈焰」一片外，近藝華三部曲—「黃金時代」「女人」「飛花村」都有她的戲，所以胡萍最近穿黃衣服，也表示其快樂也。

××××

「黃金時代」的佈景，都非常藝術化，最近在攝影場中搭一街道佈景，長計一百餘尺，兩旁搭了許多房屋，走在當中，眞疑心是踏進了鄉下的鎭市呢。

××××

大家都說袁美雲這小姑娘將來了不得，現在年紀輕輕，已名望極隆，可見她的天資非凡聰穎，不說別的，就是最近在藝華主演一部聲片「人間仙子」，她的表情，眞有出神入化之概，確叫人佩服得五體投地。（弗）

希佛萊與愛底功、（在大光明）

戲院	片名	時間
卡爾登	愛火情焰	[illegible]
上海	碧血沙場	[illegible]
大光明	戀愛成功	[illegible]
國泰	[illegible]	[illegible]
巴黎	神秘的女子	[illegible]
東南	暴雨梨花	[illegible]
光華	華山豔史	[illegible]
榮金	烈焰	[illegible]
新光	雪恥	[illegible]
辣斐	[illegible]	[illegible]
山西	[illegible]	[illegible]
東海	亮眼瞎子	[illegible]
北京	桃花村	[illegible]
大上海	新人新月	[illegible]
虹口	[illegible]	[illegible]
天堂	[illegible]	[illegible]
黃金	魔術表演	[illegible]
百老匯	大飯店	[illegible]

紅梅老牌鷄旦捲

裝璜華麗

代售處部萬生

大滬跳舞學校

規模宏大華麗整潔地板光美可稱絕倫清秀舞星婀娜婷婷舞伴如雲免費伴舞燦爛燈光激激柔和地點適中交通便利

地址 新新公司對面

明星影片公司出品　黃金穀

電影界從未有過！

膽大包天的創作！

編劇導演：李萍倩

主演：艾霞　高倩蘋　梅熹　徐莘園　蕭英

·不·日·公·映·

濟美跳舞學校假座　麗姝飯店舞廳

每日下午五時起舉行

茶舞

宏偉舞廳，富麗堂皇。如雲舞星，載歌載舞。非洲樂隊，悠揚動聽。西崽持待，伺候週到。

舞票每元五張

贈送玩具

地址 ……路廿六號　電話 三八四六一

光藝照相館爲慶祝

人像攝影專家 本館主任技師 卡爾生（現改名 OSCar）君成業滿廿年紀念普及純藝術的攝影半價展期五天至六月三日止歡迎嘉賓

光藝照相館啓事

光藝照相館創於一九二六年秋當時即聘卡爾生（O. Carson）君爲攝影技師翌年因故離滬即改名爲Oscar 去夏重返上海本館復聘爲主任技師於去年八月起重在本館工作當時曾登各報公告事實俱在當爲各界所洞悉近有無恥之徒盧假宣傳竊思翼僞之爭祇有事實可以證明本館原不屑置辯惟恐盧名朦蔽事實各界或有受愚謹特據述如上爲愛好藝術攝影者告

曾耗十載心血費鉅萬金錢重新

……改造始成偉大而……

富麗的樂園

大滬花園

明日開幕

森林茂盛　涼風習習

佈置新穎　海上獨步

亭台樓閣　不亞皇宮

湖山增光　有若西湖本色

桃源問津　不啻別有洞天

音樂鏗鏘　令人陶醉

舞廳光滑　如履冰場

清秀舞星　身輕如燕

高而夫場　奧妙兩兼

有名皆備　無美不成

人間天上　惟我獨尊

電炬光明　賽比白晝

各界仕女　盍樂乎來

地點……海格路福開森路口七路公共汽車直達門口

男女學生注意

學生不分男女總要習字習字起先總不離顏柳歐趙四家本局煞費苦心將四家眞迹墨寶搜集從描紅起至臨本止編成六册入手既正定成書家且每字起筆註有先後可以無師自習每家六本每本五分六本共洋三角四家合購二十四本共減售一元此實破天荒第一妙法請試一用當知非虛再弟一册描紅本用手印現改良雙鈎尤爲清朗但本局所出書碑帖均是卅年前之舊有別店價廉從未加價故門市一律實售

上海望平街　南京太平街　有正書局

服了「月月紅」不必請郎中 月經按時通 臨經腹不痛

服了「女界寶」身體日漸好 補血並調經 效力眞正靈

五洲大藥房發行　上海及各埠

病家弱者之最佳指導

何不聽從他們的忠告

身體健康已到危險地步試驗非其時矣虛耗金錢非其時矣必須立即覓得對症之良藥欲知何者爲對症之良藥則他人治愈相同病症之經驗實最佳之指導也茲有兩項消息其所述經驗還非常人之經驗乃醫家之經驗即楊伯衡醫生與勞鶴鳴醫生是也

楊醫生係上海高明國醫現任仁濟善堂醫員寓新大沽路永慶坊三弄其來書云「僕診務繁勞以致身體日弱飲食減少大便失常乃購服貴局韋廉士醫生紅色補丸體力日增飲食漸旺大便日必一次誠良藥也聊書數語以證是藥之靈效特此即頌大安　楊伯衡頓」

勞醫生係紹興著名牙醫設診所於紹興水澄巷其來書云「僕業牙科卅餘年近來身體忽覺不支精力疲倦精神困憊敝友沈君煥庭勸服韋廉士醫生紅色補丸不數日匪特精神復原即舊有宿疾亦漸輕減誠無敵良劑也感激之餘常此鳴謝并頌道安　勞鶴鳴敬啓」

血清而强是爲健康秘訣韋廉士醫生紅色補丸清血强血生血服一劑有一劑之功故能愈病强身如許奇妙凡血虧腦弱食滯早老瘧疾痛瘋婦科各症均善治之各藥房皆有出售或直向上海江西路四五一號韋廉士醫生藥局購備每瓶一元五角六瓶八元郵費不取

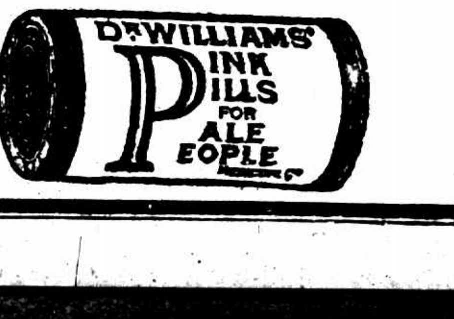

慈幼劇會

中華慈幼協會主辦

永安樂社主演　係永安公司經理暨全體職員所組織之集團義務表演著名粵劇

兼參名家表演　由杜月笙先生暨其夫人擔任特請名家義務參演名貴京劇

地點　卡爾登大戲院

日期　六月十三十四十五日

時間　每晚七時至十一時

券資　分三元五元五十元三種

售券　永安公司　卡爾登大戲院　華懋飯店　慈幼協會　博物院路一三一號

孩童全票　戲目另詳

此處廣告乃絞盤牌製造廠家所贈登

商務印書館 本週初版新書

日期	書名	著譯者	冊數	定價	郵費
五月廿七日	四部叢刊續編 呂氏家塾讀詩記	宋呂祖謙撰（宋刊本）	十二冊	六元四角	一角五分
五月廿八日	國際聯盟研究	盧蘊洲著	一冊	五角	二分半
	吳松厓年譜	王文熲著	一冊	五角	二分半
	孫詒讓年譜	朱芳圃著	一冊	四角	二分半
五月廿九日	家族的研究	戶田貞三著 王榮佳譯	一冊	七角	二分半
	雙鍊（小說）	羅□著	一冊	七角	二分半
五月三十日	法西斯主義的研究	Schneider著 胡貽穀譯	一冊	五角五分	二分半
	成吉思汗傳	馮承鈞著	一冊	三角	一分
	元朝制度考	箭內亙著 陳清泉譯	一冊	五角	二分半
五月卅一日	田徑賽運動	王復旦著	一冊	二角五分	一分
	排球	顧百新著	一冊	一角	一分
	美國旅行記（英文本）	李克培著	一冊	八角	二分半
六月一日	社會進步的哲學	Urwick著 黃卓生譯	一冊	八角五分	二分半
	應用豆科植物概論	步毓森編	一冊	六角	二分半
六月二日	近代歐洲政治思想小史	高厚傅著	一冊	二角五分	一分
	現代都市計畫	Adams著 林本譯	一冊	二角	一分
	市預算	Buck著 孫懷民譯	一冊	二角五分	一分
	中國都市工業化程度之統計分析	龔駿著	一冊	五角	二分半
	學制	邱椿著	一冊	二角	一分
	體育概論	陳詠聲著	一冊	二角	一分

通信現購 請逕函致本館上海發行所通信現購股或各地分館備章索

378

張恨水新著 美人恩（社會小說）

全三冊 價銀二元

特價祇售一元（寄費一角三）

只有今天

世界書局

漢譯註音 英語大全

註音最準確 門類頗詳細

應有盡有無有不備 較第一版詳細多多

再版現已出版（全書有二百九十頁）（洋裝一厚冊）

不識字母者亦可自習

正益書社發行 定價每冊洋九角

平等閣筆記

每冊大洋八角 毛邊紙大洋一元

上海望平街中有正書局

舊貨中西商店 收束大賤賣

南京路廣西路口 電話九〇五六一

本店因地點不適宜預備收束特將各典當滿期高上珠鑽翡翠首飾及各種翠玉擺件自即日起不顧血本犧牲大賤賣二星期爲結婚或送禮購辦首飾從來未有之良好機會歡迎各界士女從速請來參觀幸勿錯過

治咳驗方

此方經驗四十餘年……

大民華光印刷所兩職員 製銅版翻印鈔票

中國通商銀行近查得愛爾近路一百十五號大華印刷銅版所內、有秘密私鑄該行每張五元之假鈔票銅版、意圖僞造假票、在市混用、遂於前日下午四時半、以電話報告總巡捕房、立派華探長張明德・探目劉慶昇・宋元善等密往調查屬實、遂將該所職員無錫人薛紳鈞（即薛久侯）拘獲、

抄出銅版

一塊、乾片一張、均印有通商五元鈔票之圖樣、一併帶入捕房、詰據供明此項銅版係華德路中興里九號民光印刷所職工丹陽人張慶芳（即張春山）於三月底託彼代鑄、言明代價洋二百元、當時先付一百元云云、中西探乃復往民光印刷所

將張續獲

提回捕房收押、昨晨解送第一特院刑一庭、即據捕房律師厲志山陳述案情、謂查得被告薛紳鈞於民國十二年因私造郵票被捕、移送上海地方法院訊辦、而張亦因私造僞幣、於民國十六年被捕判處徒刑八年六月、嗣逢

大赦釋放

今其又犯故技、請求准予延期云云、又據中國通商銀行職員王少南證明抄出之銅版係從眞鈔票上翻印、詰之薛供認受張之託代鑄銅版、曾收

定洋一百

元、惟底片係張於四月間交來等語、張慶芳供民光經理爲金鵬飛、否認托薛代製銅版之事、經錢鴻業庭長核供、諭兩被告還押候改期七天再訊、

僞角票混用敗露

海門人張國志、於本月二十四至二十五之間、以中央僞雙角票七紙、持往華盛路七百號錢鳳奎煙紙店混用、案發被捕、祗承認一紙、係同

先後拘獲 均經辦過

路七百四十一開設煙紙店之通州人李文炳交彼、翌晨楡林路捕房將張犯解送第一特院、供是項僞角一票、其餘六張非渠行使、而李文炳捕房亦將其傳案、結果張還押、李交五百元保改期再核、昨晨劉毓桂推事淞和三庭續訊、工部局律師王耀堂起稱查僞角票七紙、號碼相連、實屬張犯一人使用、請爲嚴辦、當將角票呈察、質之兩被告供詞支吾、兩事主錢鳳金證明被告張國志將僞角票分三次混用是實、劉推事判決張國志處徒刑二年六月、李文炳處罰金六十元、僞角票沒收、

金友琴論男女交際 痛詆下流人物 將重登舞台

北平通信、日前外傳坤伶金友琴結婚之消息、聞者詫異、議論紛紜、當時金住醫院治病、無從探其究竟、近聞其出院回家、記者遂約同人往訪、車午門首、則一陳寓之銅質門牌、赫然在目

叩門入內

詢爲三家同住之雜院、金住北房、陳設極簡雅、僱女僕兩人、廚丁一人、金服飾極樸素、始信外傳情形顯然不確、茲將金談話發表如下、問・聞君在醫院治胃病、今已愈否、答・據克理大夫云、病已較輕、惟未除根、以後尚須時常往查、問・此次遷居何在、答・

究竟原因

因舊宅不堪養病、且與華氏夫婦合居、終非了局、是以實行遷居、此等事無時無之、本不須大驚小怪、前數日、外間對本人任意誹謗、始終未屑與辯、今日諸君枉顧、當可證明其誣、問・張君與君究爲如何關係、答・張與本人確爲今不多見之純潔友誼、往復信件頗多、亦曾拍照小像、惟信件中

無一褻言

且多敬佩之語、又時常問及本人訴訟何日完結、所照之像亦具有極自然之態度、如將信件像片全然披露、明眼人必對本人更加重視、又通信照像爲交際上普通之事、與本人通信照像者非張一人、必要時或當一一公表、下流無賴祇知男女間除性交外別無他事、其腦筋簡單、眞與

禽獸無異

矣、問・此後對華氏夫婦之關係如何、答・華氏夫婦與本人既已登報宣告脫離關係、則其從前之虐待及此次之誣陷、均置之度外矣、問・君究竟是否華氏親生、答・是否親生殊無討論價値、因親生往往若爲非親生、非親生亦有

侍同親生

者、要在待遇如何耳、問・若陳會公以報紙爲材料向君起訴、將如何、答・陳在另案中始終謂與本人爲姘度關係、似不能忽又以夫之資格前來誣告、且本人出處光明、在在皆有實據可考、亦不容他人之信口誣告、至

外傳之事

不得用爲證據、況本人又曾有反對之表示、起訴與否、不足介意也、問・君與陳之訴訟、尙能和解否、答・本人與陳不求和、亦不拒和、但相信本人遷居後不受他人支配、如經和解、較易成功耳、問・此後是否尙登舞台、答・本人手無積蓄、賴此爲生、不登舞台何以爲計、但盼夙疾早愈、即日出演、以示本人之無他也、

午夜進門殺人

浦東人王銀松、年四十九、家住白蓮涇五十八號、昨晨一時許、忽有暴徒三人、闖入王家、不問情由、摸出利斧、將王猛砍三下、計頭口腰部各中一斧、王痛極狂呼、暴徒乃乘機逃去、黎明始由三區三公安局將王送入醫院醫治、

少女收衣 失足重傷

湖州女子李春香、年十七、家住西門丹鳳路一百〇五號、昨日下午四時許、因在樓窗口收取衣服、失足墜下、跌仆於天井中、頭頂跌成一洞、左手折斷、當由家屬送入醫院醫治、

童子觸電 不及救治

鎭江人陳學文、十七歲、在文極司脫路三號福興包銅作做工、昨晨十時許、作內電燈線撲落、突然脫下、陳即上前將撲落拾起、擬復裝上、不料一手誤觸其端、當場觸電倒地、不省人事、後經人車送仁濟醫院、已不及救治、氣絕身死、

古城百感錄（蒼松）

微妙的字句——至性的文章

What is 「關係」？

女士李靜淑與男士萬天民生死悲歡之一案、一直鬧到如今、法院庭前餘音嫋嫋、案情且不必論。但聞「關係！」「關係！」「一次！」「一次！」「多次！」之聲。─（本報五月二十三日記之）─案「關係」二字極屬平常、用之此類事件亦是慣例、但細想起來、卻很有點微妙的意味。可謂不勝「蘊藉」之至、甚見設詞之工。蓋「關係」二字、至平常亦最習用。上加「肉體」、乃指「性交」、近則不冠「肉體」之「關係」、亦可以代表「妙合」「交歡」一切的「如是云云」矣。於是「關係」也而每以「次」計焉。得不謂之微妙乎！

So called 「高陞」！

王芸生所著「六十年中國與日本」第七卷出版。自袁世凱稱帝、外力干涉、及後中國參加歐戰、中日軍事協定、中國拒簽巴黎和約、文件豐富、條理詳明、可當美備二字。開卷初讀、即見「日置益」面遞二十一條要求時、有「希望貴總統高陞」之語。那就是說：「如肯允諾二十一條、便有皇帝可做」、此節芸生辯其不確。但就文字而論、亦可謂「微妙」矣。「總統」與「皇帝」本係各自爲制、並無升降階級之可言、然而說到「總統高陞」即覺有一「皇帝」呼之欲出。此其神秘色彩可謂濃重。昔日一般星相、慣以此類隱詞、諛頌封建舊式之巨頭。張作霖爲「關外王」時、有相士賀之曰「願大帥後退一步、則大事成矣」、作霖之左右、罔不驚訝、謂只有祝「高陞」、那有賀「後退」之理。相士曰：不然。請試思之、帥府之後面、是何所在？即知吾之所謂「後退」者、乃「前進」之極端。登峰造極、貴於總統數倍也。衆乃悟其所指爲皇帝矣。蓋帥府之後面、乃淸太祖太宗之廟廷、後退則高升矣。凡此巧語、皆從「相君之背、貴不可言」脫化而出。從來星相先生本此竅奧、發爲春秋筆法─（微而顯）─以鼓動地位崇高思想陳舊之皇帝慾、因以生出許多是非、誤盡蒼生、不意堂堂東方外交人物如日置益、亦工於此道、遂使力勸袁克定進行大事之和尙不能專美於前也。

孝女尋親記

偶見平市小報一啓事、天性至情、油然充溢於字裏行間、讀之令人悽惻、蓋一齣「孝女尋親記」也。其言曰：

「尋人 吾父田品華、湖北荊州人、現年四十左右、與吾母周氏同庚、吾與父自幼相失、[illegible]、近聞父在北平某公館服務、但未得確實消息、吾自夫君發跡後、置身富貴、享盡人間幸福、惟親恩似海、報答無從、每一念及、肝腸俱碎、特此登報尋覓、父如見報、請速駕臨東城北池子二條七號寧公館接洽、以便父女相見、倘有知吾父所在而見告者、尤爲感激無涯、胞女啓、」

自述隨夫發跡、身居富貴享幸福、而不知其父之所在、可謂光明坦白、古語「事無不可對人言」又云「靑天白日見臣心」此可云靑天白日見人子之心矣。而「親恩似海、報答無從、每一念及、肝腸俱碎」數語、發自天眞、聲淚俱下。雖自稱「胞女」之例、於古無徵、─（胞兄弟胞姐妹則可）─然乃小疵、不掩大醇、不得以一詞之誤而笑之。古來孝子尋親之事、見於筆記小說、傳奇劇本每每有之。女性較少。大抵三從之義、出嫁從夫、旣已身歸異姓、則爲另一門庭、所謂「女生外向」、決非道德問題、乃舊禮敎以下之家庭組織使然。至於自幼脫離親父母之家園而依人者、多原於經濟、或年齡過於幼小、常並父母之姓氏而不能記憶、即使不忘所自、匪但欲報無從、抑且欲尋無路。奇雙會之桂枝與李奇之父女相會、雖屬劇文、實有深刻之寓意。觀於近日劇界婚變案中之華女士─（亦曰金女士）─與其父母之眞假難辨、是否親生等問題、竟致撲朔迷離、費盡當事人許多唇舌、而終莫能明。然則此「尋親之孝女」不更難能可貴乎。是以特筆記之。

創作小說 皇后的丈夫 陳大悲先生著

前因作者事冗中輟茲准自六月一日起繼續刊登請愛讀諸君注意

贈遺洩古方

感謝五台山和尙

全新男女結婚禮服出租

天福洋服公司

霍亂一症 兇猛似虎 喪人性命 猝不及防 唯兜安氏霍亂吐瀉聖藥 可以治之各埠藥房均有出售

注意

去年本公司該藥供不應求存貨告罄今年請各經售家多購以應市需顧客尤須早日購備方可高枕無憂切勿誤服他藥視性命如兒戲

上海江西路四八九號 兜安氏西藥公司謹啓

亢進食慾

人類飲食以生存，如脾虛胃呆，飲食減退，則營養不足。身體必陷於衰弱，百病因之而起。

人造自來血

爲補血强身之唯一靈劑，而於健胃功效，亦甚顯著，服之食慾亢進，飯量大增，脾胃虛弱者，請速試服。

五洲大藥房發行 外埠分店各大藥房均售

大瓶二元小瓶一元二角

長命牌 維他賜保命

針劑 丸劑

維他賜保命補丸之功效久已馳名遐邇近且加以乙種維他命結晶體女用更增當歸精其用益宏而效愈偉又經德國霞飛藥學博士苦心精研乃有注射劑之驚人發明其煉製之艱難成分之名貴功效之偉大遠非任何舶來品可望其項背本劑集本廠保持世界紀錄之數種極品於一爐尤屬難能可貴如本劑所含（一）睾丸十字形內泌素結晶體即信誼賜保命女用卵巢濾胞結晶體（二）經紫光提煉之丁種維他命（三）世界最新發明本廠早已成功之乙種維他命結晶體（四）腎上腺素（五）腦下垂體腺素等均係醫藥界最有價值之新劑藥性王道功效準確有返老還童之奇效且絕無不良副作用故爲名醫所樂用

主治：神經衰弱 未老先衰 肺癆貧血 失眠腸弱 月經不調 性官能病 健忘體弱 糖尿軟骨 胃呆便結 宮冷白帶 腰痛背酸 遺精腎虧 氣喘腳氣 戒絕鴉片 產後病後

上海信誼化學製藥廠發行

中央衛生試驗所證明無毒

男女各埠藥房均售 詳細說明函索即寄

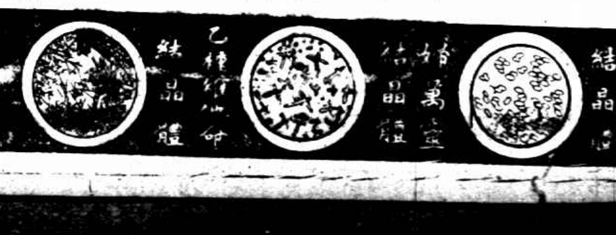

上海市政府佈告 第一五〇號

為佈告事茲訂定於六月三日上午九時在市中心區市政府前大廣場召集市民大會敬請班禪大師蒞臨演講並為市民祝福以資全國新藏統一和平凡我市民均可前來參加此佈

中華民國念二年五月念九日　市長吳鐵城

遠東公共運動場股份有限公司為劃出場內地畝一部建造住宅市房事並召集第八屆股東年會公告

[illegible]

冠生園菓子露

(1)各商店於夏季代售冠生園果子露得名得利
(2)飲冰室於夏季製刨冰及冰淇淋時用冠生園果子露則食者配胃營業定能日見進步

有名有利

本露本埠售價大號每瓶七角每瓶可作廿餘次分飲二號每瓶四角可作十餘次分飲

(1)夏季居家或旅行用冠生園果子露作飲料涼沁心脾
(2)夏日送禮冠生園果子露應時名貴人人歡迎

其用甚廣人人歡迎

冠生園果子露不獨精 行銷十餘年經驗最富
分味 香蕉、檸檬、橘子、玫瑰、蘋果、桑子……等種

冠生園食品公司啓　總店上海南京路批發部在總店左弄慈裕里內

張世德堂遷移啓事

本堂因原址不敷應用特遷至上海新閘路卡德路口坊七十四號今後如有函電購件請逕寄新居接洽可也

一切瘋濕骨痛渾身骨節痠楚等症如屢醫屢藥無效者請即購服 真製難牌

骨痛精

一經試服奇效立見

上海西新橋北濟華堂藥房發行　每瓶一元　寄費加一　各藥房均售　分設鎮江南京蘇州杭州等處

出洋得瘋病
～朱方錡離家不返～
妻求離異　傷害診斷書作證　◎要求賠償損失一千元

蘇州婦人孫邦娟、三十二歲、於民國十四年十二月間、嫁與朱方錡為妻、其時朱尚在本市某大學肄業、詎結婚後情感欠洽、至十七年朱卒業、隨即赴法留學、孫氏之生活、由乃姑維持、不料朱

在法國忽得神經病

、匪特學業無從進步、生命亦甚危險、遂由我國駐法使館、於前年肴其輟學、並為送入當地瘋人病院治療、及其稍痊、則遣之回滬、於是夫婦重復完聚、賃屋於愚園路愚園坊四十號、但朱之癲疾、

依然◇時發◇ 而行踪更無定所、去歲十月十六日、孫氏因向索取日用之費、朱病又發、發生衝突、該氏受傷、當即離家赴杭、延醫治療、迨傷愈歸來、而所天病仍未愈、上月一日、朱悄然出外、初未明言去處、自此

杳如◇黃鶴 孫氏猶恐其滯留蘇州湯弟處、曾致函相詢、讵復並未去蘇、故即登報招尋、亦無眉目、與特延律師具呈第一特院、請求准予離婚、並判令被告

償還◇損失◇ 洋一千元等情、昨晨由余長資推事開庭傳訊、原被兩造皆未親自投案、僅由原告律師陳明起訴意旨、並提出杭州廣慈醫院傷單一紙、證明原告為被告毆傷赴杭治療之事實、又將法國

瘋人◇醫院◇ 之診斷書一紙呈案、證明被告思神經病是實、余推事以被告無從傳喚、諭候公示送達俟送達期滿、再行定期審理、並悉孫邦娟因生活費無着、所久房租更無力償付、故其愚園坊四十號寓內之傢具、已被二房東拍賣抵償欠租、孫氏本人現已遷住愚園路五百二十弄十八號、

寶山路刦案 續獲兩盜犯

閘北寶山路泰興坊十五號胡沛賡家、於本月念六日被盜四名、侵入搶刦、五區公安局梁區長聞訊、率警往捕、盜匪拒捕、雙方開槍格鬥、結果擊斃一盜、生擒其三、各情已誌時報、茲悉此案主犯王興妙、前日經公共租界總巡捕房緝獲、由五區公安局提歸研鞫、昨晨又在內門斜橋地方捕獲同黨徐子祥一名、聞尚有餘黨現正偵緝中、

拐幼女判罪

寓居楊樹浦上海第三紗廠工房宜興人張發根、本月二十下午攜其十歲女水金、在實國路觀看出喪、女忽然失踪、遂報告楊樹浦捕房請為查緝、翌日有許長明者至張處、謂女已有着落、於前日約張往新閘路近水台茶樓接洽、張如期前往、與許偕往愛文義路平喬旅館十五號、將拐匪常州人張榮根扭獲、救出其女、張犯即送楊樹浦捕房、翌晨解送第一特院刑三庭、經女指明係受張騙、張則供詞支吾、吳明韓推事遂判決張榮根處徒刑二年

南通、城區公安局長沈澄海、與縣監察委員李貞如、辦理毒品犯朱鳳元、得賄庇縱、經南通區專員公署將沈澄海撤押、二十九日送往法院審訊、經劉檢察官偵訊後收押、

牀下藏屍
鎮海疑案 檢驗
～係委勒斃～
有自布条緊頸　傳人到案再辦

鎮海訊、第二區妙勝市擁勝路十號張濬賢之子濟民、年二十四、今年二月突告失踪、迨至本月二十七日、如其父發覺濟民死於櫃床之中、當由公安局將屍妻胡彩琴及屍友蘇鶴拘案、一面申報縣府等情、已詳本報、茲悉縣承審員前晨七時餘、攜同書記張佐周、檢驗吏馮俊、並法警十人、前往檢驗、到達時、由該鄉鄉長副張白山、劉吟笙招待、在東嶽宮休息、一面飭法警分傳死者之父張濬賢、貼鄰謝榜香、對鄰張惠我、葛阿祥等到案、至十一時許、被傳各人、除張惠我由其妻胡氏代到外、其他

均先後遵傳到案◇◇◇◇◇◇

時第二公安分局長馬精一、亦帶警前來維持秩序、沈承審員即就東嶽宮內妙勝鄉公所辦事處、開庭訊問、先傳張濬賢、張衣服樸實、患近視、戴有眼鏡、耳聾、髮斑白、據供六十六歲、在杭胡慶餘堂為夥、祇有一子、乳名小娘、號濟民、年二十四歲、媳胡彩琴、育有一孫、現年三歲、家寓別無他人、濟民初在杭州滬莊為學徒、歷四年、至申浴室為司帳、去年六月失業回家、迄茲未曾與我通訊、我於陰歷本月十三日到家、日間入寢室、聞有臭氣、初疑為年糕或鹹菜、當將該醬移置屋內、其氣仍未稍退、

乃疑為死蛇死鼠◇◇◇◇◇

欄廠、與姪孫將衣箱等搬移檢覷、仍無所發現、入晚就寢、覺其臭起自櫃床出、乃將棕棚啓起、該棕棚下尚蓋有木板二扇、並繫有繩子、以便啓蓋、乃該繩已斷、無法啓視、正擬持剪刀掘起、媳彩琴忽在樓下叫喊、今晚不要啓、明天我雇女工前來掃洗、今晚姑與我同房睡寢、按媳房置有二床、我以瓜田李下、應避嫌疑、媳謂我年已邁、毋避此疑、時我力已乏、且媳言亦有理、乃中止、翌晨媳先我而起、入我房、掃洗、我尚在酣睡、

旋見媳含淚前來◇◇◇◇◇

謂「浮屍小娘」死在櫃內、因媳與子不洽、有時談及時、輒以「浮屍小娘」呼之、我聞耗大駭、立即入房、因膽寒立在門口遙探、確有死屍、即對媳說、這種死法、不是你謀害亦與你有關、媳即大呼青天在上、我至斯遂即出外、餘供略、次傳謝榜香訊問、據供、亦不知如何致死等語、葛阿祥供略同、乃退訊、時已一時許矣、由鄉長副陪同沈承審員一行人、至浮林廟午膳主一時許、前往檢驗、時屍已由濬賢雇人在櫃床移置明軒廊沿、時雖天雨濛濛、而遠近男女、攜帶雨具、前來觀看者、幾至二三千人、大明堂下、人頭攢動、擁擠不堪、沈承審員即設案於公堂前、由馮檢驗吏檢驗、屍體腐爛胸前骨格已露、五臟發黑色、背臂以及四肢、肉尚存、發灰青色、髮脫、面已不可認、一手如掩面狀一手置在頭上

屍雙膝狀極可怖◇◇◇◇◇◇

臭氣四溢、驗視頸部、緊有白布一條、當取剪剪斷、痕闊一尺、深二分、闊二分、結蒂截量圓八分、赤色、堅硬抵骨、委係生前被勒身死、即諭令其父具結備棺成殮、並加封削角、沈承審員等、乃乘輿回縣、抵達已五時矣、遂復提胡彩琴蘇鶴訊問、時庭外已擁擠觀衆、胡彩琴供與在二分局所供無異、而蘇鶴供、年四十一歲、甯海人、否認有調戲彩琴行為、庭諭一併收押、候調查並傳關係人到案再行核辦、記者於庭訊後、

晤彩琴於監獄署◇◇◇◇◇

見伊面色清癯、雙手粗糙、服裝亦甚樸素、驗視其懸掛家裏房間之照相、判若兩人、飼彩琴對記者云、幼時曾受初等教育三年、此次變故、實出人意料、究不知被何人謀害、將屍移置、以圖害我云、記者詢及三歲子、則頓時悲泣哀傷不勝云、

南匯賭縱案 局長送法院

上海三馬路大新街口

孟淵旅社 舉行念四週紀念 八折大減價 並另贈浴券以資酬答

孟淵旅社

全部房間重新佈置　清潔衛生迥異平時　鬧中取靜勝過別墅　交通便利首屈一指　招待週到日夜奉侍　歡迎各界惠臨嘗試

電話總線九一一九三　電報掛號八六七三

南京路中浙江路東 中華百貨商店

四週紀念大減價

驚人大贈賣

旗袍料 名貴應時旗袍料 每件足八尺現售一元　新花樣綢旗袍料 每件二元九角五分　（綢緞部）（疋頭部）

男袍料 夏季男袍料每件一丈五 現售二元九角（綢緞部）

新花高貴襪 原價每對三元六 減沽每對一元半（祇限今天）

男裝長統麻紗襪 原價每雙四角半 特沽三雙七角半

女裝麻襪 六雙五角（犧牲貨品售完為止）（襪子部）

真絲女裝汗袴 原價每條六角半 減沽每條五角半、祇限今天

每打貨斗只 六角半

德國匯信鑽石牌 麻紗汗衫每件一元

白府綢西裝襯衫 每件一元

買一送一 米色軟草帽 每件一元八角

番木鼈

番木鼈中毒死
德人暴斃案 經工部局化驗處化驗

前寓居卡德路八十二號義發飯店十三號房間之旅滬德人露惠格蘭曼英、五十二歲、本月十七日因患重病、經送公濟醫院、施救罔効、旋即身死、由新閘捕房飭探往查之下、遂將屍體舁入斐倫路驗尸所、報請第一特院委派刁檢察官一度蒞所檢驗、因致死原由不克斷定、故諭候剖驗等情、已誌本報、茲悉經工部局化驗處化驗結果、死者生前因服「番木鼈」毒致死、昨晨又經特一院委郭檢察官蒞所、據西探陳述發現等語、關於化驗事捕房方面並無新證據、郭君遂諭驗得死者德人露惠格蘭曼英委係生前服番木鼈毒身死、尸交德領事館收殮、

面友

白嫩去斑

（面友）乃最新式美容品 [illegible]

同樂跳舞會

每日舉行午舞大會

設備……一九三四最新式
舞女……舞術高超婀娜多姿
音樂……悠揚動聽
舞票……每元六舞
午餐……特待來賓每客七角
時間……每日中午十二時起
地址……四川路青年會對面

請用安那蘇以除痔

安那蘇痔瘡栓藥、效速而無毒質、各地醫生、無不以之處方、內外痔安全可靠之神藥、治癒痔瘡斷根者、已不知幾千萬人、雖頑強之多年老痔、安那蘇痔瘡栓藥、亦可減輕血痔之痛苦、制止流血之危險

各大藥房均有出售

中國經理 美商霎納公司 上海四川路六六八號（六）

德國戈德克大藥廠製造

既靈驗 ANUSOL 且安全

保肺漿

防護于未病　調治于已病

保障肺臟

主治 肺癆咳嗽 肺虛氣喘 久咳失血 熱喉痛 貧血咯血 平日常服 肺病絕跡

上海四馬路 太和藥房總發行 各埠藥房均有出售

學徒自盡 父欲起訴

蓬路第一三六號森昌首飾店學徒紹興人戚竹根、十七歲、本月廿一日晚膳後、兩手忽然發抖、經店主李萬昌等發覺、將其送往同仁醫院、醫治罔效、旋即身死、經虹口捕房往查一過、遂將尸體舁入斐倫路驗尸所、翌晨由第一特院委派刁檢察官蒞所檢驗之下、諭候剖驗等情已誌本報、茲悉業經工部局化驗處化驗結果、死者係生前吞服「情願餅」致死、聞尸父季成琳認該店主等有將其子毆打情事、致被逼服毒、因此聞已備向法院提起控訴云、

駐港葡總領夫人 頭部中鎗傷重死

（香港三十日路透社電）駐香港葡總領事格拉氏之夫人、已於今晨五時十五分因傷重殞生、夫人於昨晚七時三十分在其所寓半島旅館臥室中被人發見頭部中彈傷、而奄奄一息、牀側地上棄有手鎗一枝、並於牀下左面地板上及右面門側檢得已發之槍彈兩枚、室中並無遺書、是否自殺、抑係遇害、迄難斷定、夫人原為法籍、抵港未久、年二十九、

狂笑而終
連摸四張發財
雀戰得意人樂極悲生

揚州訊、城內旌忠寺巷、有山東人張殿文向在該巷 [illegible] 往來吸客多係商人、有 [illegible] 生者、年四十一歲、做 [illegible]、家住 [illegible] 羊肉巷內、有阿芙蓉之癖、昨（廿八）晚偕 [illegible] 往陸 [illegible] 過癮、吾人吸後、精神滿足、提作方城之戲、一霎變成、距四圈甫畢、[illegible] 有大牌一付、內有發財三張、[illegible] 之一張、[illegible]、於是 [illegible]、仰面狂笑不止、[illegible] 生、[illegible] 倒地、立經同桌諸友將其扶立、施以 [illegible]、一面派人報告梅妻 [illegible] 氏趕來、業已回生乏術矣、

聰指所徵求人才

上海徵業指導所昨受上海大會堂委託、招考女職員、正取二十名、備取十名、簡章備索、又兩司藥人、凡有關中西藥點熱驗者均可、[illegible]

國貨櫥窗陳設競賽大會

地點　南京路五百九十號　中國華美烟公司

第一次加入競賽者

中國亞浦耳電器廠

日期　六月一日至六月十日

國貨櫥窗陳設競選大會。在中國尚界為創舉。一致讚美。凡上海同人參加。國貨工廠踴躍名參加者。無不盛況空前。入選者、幾種發起、此次會之意。實出於外、大為中國之次第。料家此選、會起此會之一。加競會。器第一幕。期間亞浦耳電器開幕、之亞。一浦耳。訂立辦法。以資紀念。於大會電。第一期贈品。

滿洋二元　贈亞浦耳老牌電泡一只
總數最多　贈亞浦耳大號吊扇一只
次多二人　各贈亞浦耳拾風扇一只

辦法說明

(一)購華美烟公司出品滿洋二元者。贈亞浦耳電泡一隻

(二)當時即將發票上填註本人姓名。投入箱內。即於當晚核算。隔日揭曉。最多數之前十名。以便將來稽核。截止日期六月十日下午八時為止。總揭曉十一日十二時正在本公司門市部

(三)在十日期內購貨最多之一人。得送亞浦耳大吊扇一隻(價值七十元)其次多之二人。各贈亞浦耳枱扇一隻(價值三十五元)

(四)中國華美烟公司及中國亞浦耳電器廠同人。購貨其發票上不填姓名。並不加入最多數之核算以照公允。惟購貨滿二元者。仍可得亞浦耳電泡一隻

▲競賽簡章

(一)本公司為提倡國貨、響應市商會[illegible]、特設國貨櫥窗陳設競賽大會、作為「華美」國貨商店[illegible]
(二)各廠家陳設日期、以[illegible]日為一期、自陳設日起、各以十天為限
(三)陳設物品以[illegible]、巧妙、美觀、三色為主、加各廠自行[illegible]
(四)[illegible]
(五)本公司陳設[illegible]、得[illegible]人[illegible]
(六)[illegible]
(七)[illegible]
(八)本公司[illegible]大會閉幕時[illegible]訂成紀念冊、分送各界

◀陳設廠家▶

月份	一至十	十一至廿	廿一至月底
六月份	亞浦耳	天廚	益豐
七月份	美綸	中法	久新
八月份	華生	天一	象通
九月份	永和	興亞	華東
十月份	冠且	五和	化工社
十一月份	鴻新	東亞	達隆
十二月份	大中華	都錦生	開林
一月份	華豐	華豐	華豐
二月份	大華	[illegible]	且華
三月份	東方	雙輪	立興
四月份	大明	金浪	大中華
五月份	新亞	亞光	五洲

本公司　邵詠甫君發明

新發明 矮接高 兩用床

▲可掛帳子可作半床▼

▲式樣摩登裝拆便利▼

優待各界　售價特廉

新發明矮接高兩用床。式樣摩登。裝拆便利。頗蒙各界稱道。今為普及起見。故售價特廉。各界在未購之前。先請駕臨參觀。免購別家充貨。

□購置一具四季咸宜□

最新榮譽出品…備受各界歡迎

大王床

順興公司

上海愛多亞路廣西路東承興里對門　本附郵五分

別有洞天　揭開古畫　密室擁婦　風流和尚

無錫訊、昨晚一時許、本邑縣公安局王楊兩督察員至馬路上檢查旅館時、在吉祥新天保棧各房間均已開門查看、並無形跡可疑者、正欲返身出外時、在中堂一角覩懸有山水

古畫

一幀、燈光昏暗裏、忽

啊喲

一聲、山窮水盡疑無路、柳暗花明又一村、畫幅之後、別有洞天、乃赫然一房門在、推門而入、則明窗淨几、陳設井然、中橫一床、帳幔低垂、揭帳而視、一禿頭僧擁一蕩婦交頸而眠、

好夢

正酣、但聞軒聲如雷、風吹紙動、在旁之茶房鄧榮泉一時面色轉異、若不勝惶恐、雙目灼灼、注視古畫、兩督察員見此情景、頓起疑竇、遂上前將畫掀開、茶房即王督察員即喚之醒、當將僧人蕩婦茶房一併帶入公安總局、據聞該僧人名月波、婦名王金弟、在該旅社幽會已非一次云、

小木箱滿儲傳單　南京路之鞭砲聲　巡捕趕來人已去

昨晚八時許、南京路先施公司附近忽起鞭砲聲、聲如連珠、其時有形似工人者多人、間有手持箱篋者、巡捕聞聲趕至、若輩已不知去向、嗣在附近發見小木箱一只、啓視之則內滿貯激烈文字傳單、因棄箱者並未拘獲、僅將該箱帶入捕房候捕頭處置、

於奔命、追求於白者、乃終成絕望、最近白以念王綦切、以赴滬求學爲名、向其家長索得二千元來漢、尋王於職校、欲伴送赴滬、不數日、王竟以死聞、而白亦不知何往、謂爲自殺、殊屬可疑、且王致乃叔遺書、有「向鐵一般社會撞去、還得開再會有

期」一語似非自殺口吻、若逆知有一敵

察其語氣

人、將與之勢不兩立、或白女此來。有王之情敵、跟蹤而至、故王爲欲得最後勝利、乃不顧犧牲一切、冒險與情敵一拚、遂卒於死、亦未可知、現只須將白女尋獲、即可水落石出云、

漢口職校學生情死後　愛侶又告失蹤　追求皇后・・・大有人在　王家鵬外因可疑　同鄉會將請澈查

漢口訊、市立職業學校高科學生王家鵬屍身、日前在劉家廟江邊發現、雖有刀傷、其胞叔與堂弟、又同時接到遺書、因之證爲自殺、惟欲明瞭真相、而最堪注意者則王所之愛人白芝英、亦告失蹤、宜昌旅漢同鄉會將要求當局澈查此案、並電白家

會爲此舉行會員大會

詢芝英下落、記者訪該會某君、述王生之死、疑點頗多、緣王初肄業宜昌第四中學、文采風流、有俊人之目、女同學向其追求者、大有人在、而白尤垂青、互相傾慕、遂成戀侶、顧白爲校中「皇后」、男同學更多

向其求愛

自王白交驩、男女候選人、均遭擯棄、不免積擬成恨、轉愛爲仇、一雙待闕鴛鴦、遂爲衆矢之的、迨王在四中卒業、於今年來漢升學、男同學復向白追求、但白已傾心於王、屢作

投梭之拒

而與王情書往返、幾使黃犬青鸞、疲

當頭砍兩下　鐵匠店主受重傷命危　索欠釁遭侮辱・袖藏利斧報復

閘北京江路一零五號開設鐵匠店之鄭福人劉惠標、擲欠已踰多久鄰具祥之工資及會錢等、屢索未有款、非惟欺賴、且惡語相侮受

◇侮辱◇

致日懷恨在心、前晚十一時許、又往劉姓家索欠、袖藏利斧一柄、劉依然不付、出言不遜、鄭遂拔出利斧、將劉當頭猛砍一下、鮮血直流、痛倒於地、劉妻劉氏見夫被人

◇砍傷◇

乃出報告該管四區公安局中興路派出所三十三號崗警王世昌趕至、將凶手拘住、連同凶器帶回警區、經區員鄭觀輪訊據劉氏稱、二十四歲、丈夫劉惠標、做鐵匠、

三十八歲、籍向伊夫索持斧將其夫砍傷頭部、鄭區員以劉傷勢頗重、故立飭警上局

◇索欠◇

帶文、將受傷人先送醫院療治、旋即轉具祥、供三十五歲、現住

失◇業◇

住無定處、承認將劉砍傷、崗同二供、三十二歲、住閘封路永和里四五五號、問官錄供、周令將一干人連同利斧併送公安局第三科、閘北分科、昨日下午二時餘一押解

樓板下毒物纍纍　破獲兩處紅丸機關　鄭家木橋・萬竹街

◇……法捕房華探目陸光麟探員楊維山、於前晚偵悉鄭家木橋德盛里某樓四號四樓、有人開設紅丸機關、當即稟明捕頭、前往該處搜抄、曾在四層閣樓地板下、起出紅丸七袋半、計共七千四百粒、紅丸布袋二十六只、紅丸槍一支、橡皮頭一支、封口火漆四塊、紅色顏料三包、當場拘獲老板鎮江人姚德榮(二十八歲)一名、一併帶入捕房、昨解送第二特院、以藥煉法第六條販賣毒品罪起訴、由蕭朝佐推事略訊後、諭改期再訊、

◇……小南門外廣竹街九十七號近有人私設丸毒窟、供人吸食、日前經員稽查領班曹明德查悉、於前晚九時許報請辦事官一區三所派警馳往逮捕南京人劉陸寶、沈秋泉、蔡香郎、倪小毛、馮蔡氏等男女五名、連同大批紅丸煙槍六支及煙燈等、一併帶所、經顧刑事供出該窟老板係胡聖華、即任市公安局第三科指紋股貼寫、現居王家碼頭桑園弄廿九號、乃由該所派警探前往將胡拘住、帶入該所、由金所長略訊一過、即飭備文解局訊究、

經理處

南京　永益貿易公司　建康路四九號　電話二二四〇〇

杭州　屈臣氏汽水公司　德發路三八里　電話二八八二九

本埠　達德洋行　西安路元芳路〇　電話五二一八八

怪異胎兒　全身黃毛　頭與臂相連而生

蘇州訊、城內十全街九十六號醫南人馬程遠、現任陸軍第十二師參謀、其妻張氏(年廿九歲)、懷孕足月、於昨日上午十時臨盆、產下一男、惟該孩體異於常、頭與臂相連而生、並無背脊、中橫有一巨大血瘤、全身生有黃毛、當時家人見之大駭、即電邀蘇女醫前往施救、旋移接、地後十分鐘即斃、遂由顧醫生攜返醫院研究、

上海地方法院新辦、並閘北萬蓉與郵頭貫、醫治已經、恐有生命危險

燒斷扶梯　逃命　舊校場火燒傷兩孩

城內舊校場承慶里四號紹興周吉祥由莊、於昨晨二時許失慎、頃刻延燒上前樓房一幢、及過街樓一間、各情已誌昨報、茲悉當火起時、莊主紹興人石鳳崗及其家眷等、正熟睡於樓上臥室內、迨經發覺、火已燒斷樓梯、乃即將其所生子女兩口、用棉被裹住由過街樓窗口內擲至弄中、致其妻子暨友等、相繼躍下、跌仆於地、被傷脫險、惟兩孩之頭部、均被擲傷、事後該管一區二所、派長警前往將火首石鳳崗拘入所中、轉局訊究、又聞該莊曾向先施保險部投保火險四千兩、又泰保險公司保有火險六千兩、

汽車撞傷兩婦

昨日午後一時許、愛多亞路有二鄉人模樣之婦女、穿過馬路、被外人所駕汽車撞倒、一婦年約四十餘、腿足碾傷、一婦年約二十左右、頭顱跌破、當由捕抄錄車

「活神仙」　有藉可歸　十丈軟紅塵從此再無仙蹤

漢口訊、有羅田傒者、年十二歲、徜徉後市、自號「活神仙」、爲人畫符治病、名震遐邇、時報曾載其事、當該孩向無名姓、自亦不知其何許人、故公安局逮捕後、以其無家可歸、轉送乞丐收容所、暫時收容、惟該孩入所後、畫符如故、頗有有力者、入所請求治病、因之該所門前、儼若山陰道上、該所主任苦於酬應、提出會議、決予資遣回籍、即人以地名、乃於前日號、送二婦女投廣仁醫院醫治、人、所謂「羅田傒」者、即人以地名、乃於前日提出會議、決予資遣回籍、昨已派人送往、十丈軟紅塵、從此再無「仙」蹤矣、

更正

前日所紀滬西檳榔路一星期襲廠工人朱學貴因反對工會壓迫工人胡松壽等用刀砍傷等情、茲據該工會來函聲明與事實不符、特予更正

德國白濁專藥

梅濁苞星

五淋白濁　一盒斷根

現代淋病白濁藥中最高者專治西藥同效的五淋白濁

主治

尿道腫痛　膿血淋濁　急慢新老　五淋白濁　利尿鎮痛　殺菌滅淋　消炎退腫　澈底治愈

功效

藥房均售

唐家莊慘禍 礦井抓出 屍百餘具

傷二百餘人

◎天津三十日電、唐家莊開灤礦井上電滾失火情形、茲據續報、肇事日期在二十八日上午十一時、工人正在工作、忽井下二道行第三三游較車房電滾走火、勢甚猛烈、秩序大亂、礦方得訊、當將電門關閉、二十九日晨煤司率工人下井施救、濃煙極厚、復以救火機撲滅、十抓出工人屍身百餘具、受傷共二百餘人、牲畜斃斃百餘頭、損失約達十餘萬元、餘正在調查中、

偽行擬在多倫設辦事處

◎張家口三十日中央社電、偽「滿洲」中央銀行、擬在多倫設辦事處、謀控制察東經濟、

京市黨部請緝王揖唐

◎南京三十日中央社電、京市黨部三十日晨開會、以安福系餘孽王揖唐等過去禍國殃民、罪惡昭著、近復赴日圖謀不軌、決呈請中央會案嚴緝、

俄砲艦八艘集中海蘭泡 危險的局勢正在發展之中

偽國向俄抗議俄兵鎗擊偽輪

◎哈爾濱三十日路透社電、「滿洲國」輪船陽湖號星期一日開赴大黑河、在黑龍江爲俄兵開槍射擊、「滿」外交部已向蘇俄要求於三日內道歉并謂如置之不理、「滿洲國」將如何對付、則未經言及、同時復有開往大黑河及由大黑河開出之「滿」船各一艘爲俄兵轟擊、有無死傷、現尚未悉、聞現有俄砲船八艘集於海蘭泡附近、此間數界人士現覺危險的局勢、正在發展之中、「滿洲國」當局稱俄兵之行動爲專橫的、等於邀請立即開戰云、

有吉抵滬 對記者表示 謂此來未奉特別訓令 略事休息後或晉京一行

本埠中央社訊、駐華日本公使有吉明、於上月返國、向該國外務省報告使華詳情、並請示關於今後中日外交方針、業已公畢、已於昨日下午三時十五分、偕夫人暨參贊本野、書記官橫川等乘坐日輪長崎丸抵滬、輪泊匯山碼頭、日使於四時許始登岸、逕返畢勛路私邸休息、至外傳有吉將訪晤現在滬之華北政務整理委員會委員長黃郛、及將入京訪晤我外交當局云云、有吉均未作確定之表示、茲誌其各情如次、

歡迎人員

昨日到匯山碼頭歡迎者、計日使館一等參贊有野・掘內、一等書記官河相・武官佐藤、駐滬日總領事石射、駐京日總領事須磨、駐滬日海軍陸戰隊第十一艦隊司令官杉板、高等參事官橫竹、暨日本在滬僑民一百餘人本市市政府亦派專員王長春到埠歡迎

日內晉京

長崎丸泊埠後、各歡迎人員及中日新聞記者均登輪訪晤、日使即在船廳上與歡迎人員一一握手、繼即接見中日各新聞記者云、本人今日（即昨日）抵滬後、是否即去訪晤黃郛氏、尚未作是想、因未知黃氏現在是否仍在上海、入京日期、亦未決定、惟最近期內、或須入京一行、訪晤中國外交當局、至是否赴南昌晉謁蔣委員長、現亦未作是想、總之、刻方歸滬當俟略事休息後再行決定云、

未奉訓令

日使繼又談中日外交問題云、外傳本人此次回滬、攜有外務省訓令等云云、殊非事實、蓋此來並未奉到外務省任何特別之訓令、至於所謂「水鳥外交」之說、本人實未所知、電訊所傳、不知何所據而云然也、記者權詢日本對華外交意見、軍政每不能一致、因各人觀察之不同、意見當然有差異、但整個對華外交政策則係一致、

對華外交

至於通車通郵問題、日使則認爲此問題之商解、將由關東軍與華北地方政府爲主體、進行商解、外傳通車問題、已有解決辦法、並稱由國際旅行社辦理等云云、本人迄未有所知、至於整理中日債務問題、此係日本所希望、但日方並無特別要求提出、中日關稅問題、日方現亦無特別要求、惟聞中國政府將自動修改中日關稅稅率、至中日直接交涉之傳說、日使認爲殊費解說云、日使繼又談日本對華方針、謂始終以親善爲主旨、不幸九一八事件以後、兩國情感相左、本人此次返國、視察國內民情、對華感情覺已較前緩和、至有吉公使對四月十七日日外務省所發表非正式之宣言、不欲發表任何意見云、

日使館否認約黃晤談

本埠訊、日本公使有吉明氏、此次返任外傳日使館已向黃宅接洽妥當、定今日與有吉會晤說、今晨日使館負責人否認其說、謂此或係傳播此項新聞者所代約、使館方面並未與聞、不過該使館負責人承認有吉回滬後、將與黃氏會晤、但時間尚未約定、候晤黃氏之後、尚須入京拜會汪兼外交部長、與有吉同來者、有有吉夫人、公使館秘書橫川、參贊山田、山田之新婚夫人、至佐藤氏之來滬、亦與有吉無關、該氏即於當晚乘日輪西上赴漢口視察云、

京傳殷同已秘密抵京

南京三十日電、北寧路局長殷同、日前由平赴滬謁黃、報告與日方接洽情形、已事畢、今日秘密來京、向政府當局有所報告、日內離京返平、

◎北平三十日電、殷同定下週返平、北寧路副局長許文國仍在海濱、日內返津、鄭實照今午來平、對通車事閉口不談、

榆關又到日兵車一列

◎北平卅日電、榆關二十九日又到日兵車一列、藉口換防、意存威脅云、

灤縣民團事件交涉無結果

北平三十日電、灤縣民團事件、經陶尚銘向日淺見隊長交涉後、日方仍藉口保衛團有抗日及挑釁行動、對所捕團丁二名不肯釋放、陶將赴津晤梅津商洽、

日人收買灤東農田 當局擬定辦法令各縣查禁

◎天津三十日中央社電、近來灤東唐山・大沽・秦島・玉田・遵化等處、時有日人收買農田、農民因貪高利、每多受愚、當局刻已擬定救濟辦法令各縣查禁、

馮玉祥返泰安 過濟不下車 談煙台避暑恐造謠言

◎濟南三十日電、馮玉祥三十日晨在青州謁范文正祠、並在十中講演、旋原車西返、晚六點抵濟、韓等歡迎、馮未下車、過軌南下、晚八點抵泰、馮談、因煙台交通不如泰安、消息太不靈、且移煙避暑、必多謠言、故仍返泰、

◎濟南三十日中央社電、馮玉祥三十日晨六時三刻專車離濰、八點到青州下車、遊范公亭、謁范仲淹像、旋到第十中學、對十中四師學生千餘人演講國難嚴重、並爲十中書還我河山匾額、一點四十分離青州、過張店未停、六點十分到濟、韓復榘等在站歡迎、馮邀上車談話、馮談、膠東地方富庶、鄉村較魯西縣城爲好、韓詢何不在煙多住幾日、馮稱、煙台爲海口、恐外人造謠言、不如泰山、專車由膠濟站轉津浦站、歡迎者下車、韓又與馮略談、亦下車、六點四十分馮車離濟、晚九點抵泰、

鴉片私販 東四省最爲活躍 鴉片顧問委會美代表之建議 國聯應派巡查委員來華巡察

◎日內瓦廿九日中央電、國聯雅片顧問委員會今開會時、美代表富勒聲稱、雅片及其他危險藥物、刻在東三省熱河雲南貴州四川陝西甘肅等處大見增加、據中國政府估計、一九三〇年鴉片出產總額達一萬二千噸、一九三三年中國鴉片出產較全世界其他各處出產額總數多至七倍、現在鴉片私販、在東三省及熱河尤見活躍、富氏末並建議由國聯派遣巡查委員會赴中國各省及東三省熱河巡察云、

◎日內瓦二十九日路透社電、雅片顧問委員會美代表福勒、今日發言痛詆中國之禁煙不力、謂四年之前中國出產之雅片、至少及全世界各國出產總數之七倍、而此後復逐年增多、中國是廣種毒物、實足爲世界不可容忍之危害、福勒又提議中國政府當對於雅片現狀作較完備之報告、尤當詳紀各省專賣及所獲收入之情形、

新保安隊開入無期 殷汝耕謁于商戰區問題

◎北平三十日電、殷汝耕赴津謁于、商戰區問題、新保安隊因人數尚未商妥、開入無期、因塘沽簽字代表均未在平、古北口僞警撤退、費七千元、由省府轉交駐津日軍多田大橋、再轉古北口、

◎北平三十日電、保安隊出發問題、尚未解決、日方對人數及武器復有異議、謂原有保安隊趙雷、劉佐周兩部、僅五六千人、換防後亦祗能開入此數、並謂輕機關槍爲重火器不能攜帶、現正由殷汝耕往津負責交涉、

平軍分會 免何柱國兼職

◎北平三十日電、平軍分會三十日晨例會、議決、何柱國一零九師長兼職免去、派牛元峰繼任、

宋哲元返張垣

◎北平三十日電、宋哲元腰疾現已稍愈、因察省政務諸多待理、定明後日偕李德純同返張垣、

韓復榘定期赴贛

◎濟南三十日電、韓復榘、三十日電將、准六月二日離濟赴贛、預定京贛漢各留三日、分謁林汪蔣張、由平漢路北返、過汴晤劉、二十日可返濟、葛光庭定二日晨來濟陪行、

日海軍元老東鄉逝世 日政府舉行國葬 國民舉行國民葬

◎東京三十日聯社電、侯爵東鄉元帥、因衰弱過度、病已不治、竟於本日上午六時三十五分溘然薨去、皇上念其一生之武勳、全國視之若神明、聞於最近將舉行國葬云、

◎東京三十日電通電、首相今晨入宮覲見日皇、拜受賜東鄉元帥國葬之勅書、退下後、即召集臨時閣議、協議葬儀式場期日經費等之結果、決定故元帥之國葬、於六月五日在日比谷齋場舉行、當即保奏請日皇勅裁之手續

◎東京三十日日聯社電、東鄉元帥爲日國民全體所敬慕之軍人、各方面現有意見、政府舉行國葬後、由閣民舉行國民葬、俾國民得參加葬禮、

川匪敗退烏木關 通江即日可下

◎漢口三十日電、川軍二十八日克松林堤萬城寨、匪退保烏木關、通江即下、賀匪竄至黔境、又由后坪轉竄正安、

閩西殘匪竄抵豐順 鄧龍光將督師圍剿

◎香港三日中央社電、閩西殘匪千餘、竄抵豐順、東江防務突告緊張、鄧龍光三十日晨離省返防、將督率各部前往圍剿、

蘇省禁烟會成立 運到禁煙牌照十三袋

◎鎭江三十日中央社電、蘇省禁煙委員會三十日開成立會、到葉楚傖・韓國鈞・周佛海・王柏齡・羅良鑑・余井塘・冷禦秋・葉秀峰、由余井塘主席、程天放代表陳主席致詞、決議㊀省禁煙會每星期一開常會一次、㊁省禁煙會經費由省府撥發、㊂各縣禁煙會經費由各縣編造預算、呈省禁煙會、斟酌各縣情形、核定後、由省府統一支發、㊃省禁煙會設省府內、迄六時散會、晚由省府在省廳設宴招待、又三十日由漢禁煙會督察處運到禁煙牌照十三袋、

江漢實行防汛

◎漢口三十日電、江水增漲不已、江漢局宣佈一日起實行江漢防汛、民夫由省府徵集、

廈日領又請引渡 南靖獲政治犯

◎廈門三十日電、東路總部在南靖獲重要政治犯陳吏新、廈日領派員至漳淸引渡、稱陳係台人陳木生化名、二十九日總部派廈交縣府、查確否籍民再定、

黃紹雄將赴西南 行政院准給假兩月

◎南京三十日電、黃紹雄擬赴粵桂一行、呈行政院請給假兩月、行政院已照准、部務由甘乃光代理、黃正準備行裝、不日啓程、

前藏軍總司令倫夏爾被殺

西謨拉三十日路透社電、據今日此間所接拉薩消息、前任藏軍總司令倫夏爾（譯音）已遭慘害、聞先被拘日後始被殺、其人前爲達賴喇嘛所信任、今之遇害、想係出於現握西藏政權者之陰謀、

孔祥熙來滬

◎南京三十日電、財長孔祥熙、因公於三十日夜由京返滬、

大條未動

◎倫敦三十日路透社電、今日此間大條銀價近遠期均未動、近期十九便士五六二五、遠期十九便士六二五、

又電、今日午後三時、倫敦對紐約匯價如下、英金一磅、合美金五元零七分四三七五、美金一元合英金三先令十一便士二九六、

◎紐約三十日路透社電、今日此間股市停、

蘇俄購買大批小麥 傳因海參威駐軍增多

◎倫敦二十九日路透社電、今日聞倫敦蘇俄購買機關、已向澳洲及阿根廷購買小麥運往海參崴、據倫敦時報稱、運出總數爲二萬二千五百噸、計澳洲者兩批、阿根廷者一批、預料不久尚將有大批運往、此次俄購買小麥之原因、衆信乃由蘇俄歉收所致、或因海參崴自日俄關係緊張後駐軍增多、故小麥銷數亦爲大增之故、按最近十八個月中、蘇俄曾由黑海運輸大批五穀水泥及其他原料往參崴、由此可證後說殊屬可信也、

長春傳 蒙人圍擊俄兵 庫倫附近發生戰事

◎大連三十日路透社電、今日長春接訊、俄兵一隊昨與蒙兵五百名激戰于距庫倫東南一百十基路米達之吉根罕、（譯音）受挫而退、先是該區俄軍司令下令、凡蒙人之牲畜悉須於五月三十交出、供給維爾文廖斯克之俄軍、蒙人不服、乃由俄少校一員率兵三十名、殺死蒙人數名、藉以示儆、於是蒙人五百名圍俄兵而殲之、蘇俄當道得訊、即派布里亞兵一隊往攻、但卒爲蒙人擊退、

軍縮總委會 俄外長李維諾夫發表驚人言論 謂遠東戰禍近在眉睫 主張軍縮會應繼續存在

日內瓦二十九日路透社電、軍縮會總委員會今日午後三時四十分開會、第三發言人爲俄外長李維諾夫、李發驚人言論、謂軍縮會議應改爲國聯之一種永遠機關、而此永遠機關應以保持各國安全保障普遍和平爲務、應按時集會籌議舉國安全之計劃而擴大之、完成之、更宜對於戰禍將至之警告、予以及時之答覆、如是應對於乞援之受威脅國可供以精神上經濟上財政上或其他之及時援助、軍縮會於處理關係國家安全之問題、始終失敗、對於任何一個問題、迄未成立協定、以邏輯言、軍縮會應予解散、惟渠以爲軍縮會尚有實現若干安全計劃之可能性云、俄代表至此、乃言及蘇俄所締結之互不侵犯公約制度、謂此公約說明何者謂之侵略、及對於侵略者如何加以制裁、甚意總可成立逐步制裁之辦法、而無需運用軍事計劃云、俄代表又言及區域性質之互助公約、如軍縮會初期中法代表團所曾暗示者、李維諾夫繼復接言及遠東事件、謂軍縮幾不可能、今日戰禍已近在眉睫、俄國東爲日本所危脅、西受德國之侵襲、軍縮已入於絕路、但俄國反對軍縮會之停閉、實願予以新的與寫實的意義、因目前問題非爲軍縮、但爲如何保障和平也、余心目中所有之軍縮會、應繼續存在、以防止戰爭與其可怖的後果云、俄代表發言既畢、總委員會乃休會、時已六時一刻、計此次開會時間、爲一小時〇五分、定明日午後三時一刻再行集會、屆時法外長巴爾都及英外相西門將相繼發言、

外部電召巨港領事返國 報告被撤銷證經過

◎南京三十日電、我駐荷屬南洋羣島巨港領事蔡咸章、日前被該地政府撤銷其領事證書、外部除據理向荷政府交涉外、近電召蔡返國、報告經過詳情、

經委會注意改良茶業 調查西北畜牧

◎南京三十日電、經委會對茶業改良極注意、曾派員赴浙皖等省產茶區調查、邀請祁門等重要茶商、會商改良茶業計劃、並作初步試驗、預定一二年內增加產量、改進品質、恢復對外貿易、又赴贛之農業處長趙連芳、在贛與熊式輝等交換關於該省建設事業之意見、並調查恢復農村等問題、聞趙三十日由贛起程返京報告、俾決定整個建設計劃、逐步實施、

南京三十日電、經濟委會日內召開六次常會、討論宋常委視察西北報告、

派員赴甘青調查畜牧

南京三十日電、經委會派栗顯君、牛灝鄂赴甘肅青海等處調查畜牧事宜、並令栗等在蘭州籌設畜牧改良籌備處、以資進行改良畜牧、

晏尼克到魯調查財政

濟南二十九日中央社電、全國經委會派顧問德人晏尼克、赴魯冀調查財政行政狀況、晏昨來濟、謁韓復榘及建教各廳長、定日內赴各縣調查、一月爲期、教廳長何思源將陪往、

江浦路明日試車 白沙支線定五日通車

◎杭州三十日電、聯貫浙閩交通之江浦路、自浙邊江山廿八都至閩浦城止、去歲閩變時因軍運緊急、匆匆築成、現經五省邊區公路處及浙公路局重行改築竣工、定一日試車、七日行通車典禮、浙閩兩省府及全國經濟會、五省邊區公路處四機關、均派員到場、浙建廳長曾養甫、公路局長朱耀廷、均親往主持、白沙支線亦定五日通車、

寧波世界書局燬

寧波三十日電、世界書局晚十時半店堂起火、全部焚燬、延燒鄰店三家、損失頗重、

胃綸 片 汁
專治 飲食減少 食不消化 肝胃氣痛 反酸作噯
上海中西大藥房發行

上海時報號外
今日下午發行
影刊
隨報附送
號外畫報（第一百四十九期）
飲食特刊
明日下午出版

「五卅」九週紀念 各界公祭烈士墓

虞洽卿主祭王曉籟等襄祭 公墓董事會設小學留紀念

昨日爲五卅慘案第九週年紀念日、本市各界、於昨晨十時、在公墓內舉行公祭、華租界加緊戒備一天、茲誌詳情如下、

●會場佈置 會場設於閘北寶興路方家木橋五卅公墓內、大門上紥松枝、上懸黨國旗及「上海各界民衆公祭五卅殉難烈士典禮」白布額、公墓前設祭一席、及花圈花籃等、左右兩聯云、「碧血長埋、徒留滬瀆傷心史、」「豐碑屹峙、喚起神州民族魂、」墓頂石刻公雞、振翅引頸、向日欲鳴、頗爲壯嚴、令人肅敬、

●公祭秩序 ㈠主祭就位、㈡襄祭就位、㈢全體肅立、㈣向黨國旗及總理遺像暨五卅烈士墓行最敬禮、㈤恭讀總理遺囑、㈥靜默三分鐘爲五卅烈士誌哀、㈦初獻爵、㈧獻花、㈨再獻爵、㈩讀祭文、⑪三獻爵、⑫主席報告、⑬演說、⑭禮成、

●到會代表 到會者計五卅公墓董事會會長虞洽卿、副會長王曉籟、成燮春・王彬彥・王漢良・秘書陶樂勤・第一特區市民聯合會張一塵・曹志功・及林少伯・葛福田・□洽君等五十餘人、由虞洽卿主祭、王曉籟・王彬彥・王漢良・成燮春・陪祭、張一塵司儀、曹志功讀祭文、

●主席報告 行禮如儀後、主席虞洽卿報告云、各位代表、各界來賓、今日爲五卅慘案第九週年紀念日、同仁等特在此舉行公祭五卅烈士、五卅慘案、雖爲中華民族之不幸、然於外交上則因此而收取偉大之效果、工部局不平等條約、如租界會審公堂、四十年前爲華人管轄、嗣爲外國領事包辦、自五卅慘案發生後、始收回一部之主權、捕房對華人之待遇、亦因之稍有改良、回憶過去每次慘案、帝國主義者、屠殺我同胞、每念及此、彌覺哀痛、然五卅烈士之死、雖死猶榮、同仁等爲紀念國殤、故擬設立學校、以作永久紀念、

●代表致詞 次由王漢良演說云、人生百年、難免一死、惟死之遲早而已、然亦無若五卅烈士之死有餘榮、蓋五卅烈士之殉難、爲民族而死爲國家而犧牲、眞所謂死得其所、因五卅之慘案、造成商店大罷市、工人大罷工而後、工部局增設華董華委、及收回法院等之動機、全基於斯、吾人今日在此公祭、應繼諸烈士爲國犧牲精神、求光榮之死、繼由成燮春王曉籟演說、詞長不錄、十時始散、

●設學紀念 記者晤五卅公墓董事會負責人稱、董事會爲欲使五卅慘案永留人民腦海起見、故經會議通過、即在公墓內外空地上、建造房屋、成立小學校一所、業已開始籌備、約五六月後、當可實現、明年今日、再作此公祭時、地下先烈見之、當亦含笑九泉矣、

遲遲不迎娶 遠客異鄉 假病召回 家庭中立起風波

妾逃妻亦走急煞兩家人

揚州籍、□□二□佛慈洲人蔣志高、年近半百、膝下猶虛、中年以外娶鳳洲之次女桐生、承嗣□□過宗祧、桐生即入某軍校、畢業後在□□服務、志高遊宦時、曾電召桐生

〔旋里治喪〕 由鳳洲之妻代訂新洲官姓女爲婦、銅生亦贊成、尚未過門、桐生於祖柩安葬後、仍往津埠、改營商業、距此去五載未歸、宦家遂實問其祖母、何遲不迎娶、

〔攜妾歸來〕 祖母乏術以對、乃於近日僞稱病篤、電告桐生速回、聞三日前、桐生果於接電後遄歸、並攜妾、祖母見之愕然、桐生知爲僞病、明知中計、旋擬即日離揚、惟鄉

盜入煙紙店 搶去一千角

昨晚十時零五分、滬東楊樹浦路三百五十七號煙紙店突來三盜、二執手槍、闖入店堂、刦去小洋一千角、

追尋兩妾 ...

〔懸而投河〕 里聞者大譁、密報女家、官姓父子兄弟、羣來興問罪之師、於是該妾始知其有婦未娶、憤受其愚、竟因經救獲免滅頂之慘、桐生無奈、乃倩人雙方疏通、認一妾一妻、爲兩頭大、迎娶後待遇平等、始無爭執、詎並前日（二十七）上午五時許、忽告其妾失踪、不知所往、該妾籍隸津門、在揚舉目無親、桐生深慮意外、旋即向皖魯一帶

〔追蹤尋訪〕 事爲官女所聞、疑桐生與妾串同逃走、藉追尋脫離揚城、乃悒悒不樂、昕夕哭泣、詎於昨晨亦告失踪、咸謂官女非該妾可比、此去恐兇多吉少、其胞兄等、已四出追尋、不知能珠還合浦否、

美術黑影畫

怡春堂新到大批

本埠南京路抛球場怡春堂箋扇莊、經售之忠澄友喜慶之最高尚禮物、美術黑影畫、爲贈送親因其圖樣新穎、色澤顯明、故購者頗爲踴躍、每月銷數、總在三四百幅左右、近日該號與忠澄美術社訂立合同、凡新出之圖樣、儘先在怡春堂出售、一個月後別處始能經銷云、

「歐美土風舞」出版

沈□珍女士所著「歐美土風舞」一書、業已由勤奮書局出版、該書內容、至爲豐富、中歐美八國舞蹈之精華、凡一般兒童青年與女之舞蹈、階、每則均附簡圖、詳細明、裝印亦極富麗、每册定價大洋一元一角、特價九折、又「舞蹈入門」每册九角（九折）該局另□□□高□二女士合著之「舞蹈新教本」、每册一元（九折）、

工部局募公債 今日開始

工部局宣布、此次募集之新公債七百萬元、如果應募者所認之額、超過總數、則各家分配數目、照比例算定之、公開募集之期、爲五月卅一日上午十時、地點在工部局樓上二五七號室、財務處公債銀行股內

中國網球會第二次表演賽 林許雙打約戰西僑

▼……下月三日下午二時舉行

單打邱□許承基 梁德光對余田光

遠運別記

排網球未能展布最强陣線（續） （薛鴻海）

足球將士用命

棒球菲島隊內有職業選手 田徑與預測略相近

、菲方全用美國戰法、上場之頃、勢如怒馬奔放、第一次中菲之戰、吾國先以預備員應戰、故不適宜、菲方右衛遠射之準、無與倫比、

三阿武、第四谷口、均十秒九、菲島名將獎石格落後有五六米之遙、與稻賽奏凱之際、判若兩人、足見大聯賽時……

駐華英美烟公司之聲明

近因浦東第一煙廠工潮一事外間有種種宣傳足以引起一般之誤會敝公司特將玆事經過之事實及其所以引起此次不幸情事之原因敘述於左以釋羣疑

浦東第一廠近年以來每因微末事故致起爭執一波未平一波復起往往以極小問題時時發生衝突馴至工人方面氣焰愈張對於管理部極簡單以及極重要之命令無不加以反抗此種不服從指揮之舉動該廠全體工人頗有默予扶助之態度其結果最近期間不幸事件層見迭出遂使公司除閉廠外絕無其他辦法蓋凡一切命令工人均置若罔聞循此以往公司出品必不能維持其優良之標準與其不能維持出品之優良轉不如歇業之爲愈也故歇業之事本非公司所願爲然迫於無可如何不得不決然出此矣

公司業經出有布告對於工人均依照國民政府工廠法所規定之預告期間工資發給並將工人名下之儲蓄金全部發給（該項儲蓄金之來源完全由公司方面撥儲）此外更將工人應得之年終獎金按照比例付給乃工人中一部分對於公司此種優越之待遇認爲不滿意竟向第二廠善良分子加以煽惑當第二廠銅匠間錫包間及印刷部工人來廠時彼輩强迫其停止工作第二廠工人遂有怠工之事然公司方面始終沉靜仍盼第二廠善良之工人自行復工不意五月二十四日二廠竟全體罷工矣此種舉動使數千工人及其眷屬陷於不幸之地位自當由煽惑罷工者負其責任公司自維創辦以來對於工人之福利力求增進如不幸情事可以避免時公司無不委曲求全此節當爲社會所共知良以罷工之事公司實與善良之工人同受損失此次罷工之舉係由最少數過激工人從中主使設無彼輩之恫嚇威脅大多數之工人必願自行復工此爲不可掩之事實也

玆有宜聲明者公司對於中國工人增進其地位圖謀其利益實爲實業界之先河玆略舉其有益於工人之事如左

甲 優厚工資

乙 米貼

丙 儲蓄金

丁 女工分娩之津貼

戊 工人子弟之教育

己 不用童工

庚 建築模範工廠對於清潔空氣及充分光線加以特別注意

至不良分子在外間所散布之謠言略謂此次罷工之舉皆因公司欲將工資較昂之工人遣散而代以工資較低之工人此說實係完全捏造蓋公司之政策對於目前工資之準正在竭力維持且對於勤奮之工人尤願予以拔擢增加工資也

公司深願此種不幸之局面即時告一段落如多數善良之工人能不受威脅自由復工則公司所深願也

英商駐華英美煙公司董事會啓

二十三年五月二十九日

招商局船期廣告

江安快輪 [illegible]
江新 大快輪 [illegible]
海 江天快輪 [illegible]
新 晏快輪 [illegible]
同 豐快輪 [illegible]
普 華 快輪 [illegible]
泳 安快輪 [illegible]
平快輪 [illegible]

（一）日前本市林森路（原名福煦路）……[illegible]

英美匯現銀價漸長 標金轉疲 結果回跌二元四角

昨標金市况復顯柔疲、較前跌落六天、殊之反向也、僅由漲入一千〇廿元關內、惟局勢甚平、最午間最大價廿元〇一角、最小價十六元六角、相差僅計三元五角、……[illegible]

[illegible]

上海外匯 明暗俱長

[illegible]

債市忽轉高昂 七月份期貨開拍 金短地勢最猛

[illegible]

□銀行匯票市面 [illegible]

□證券 [illegible]

粉漲麥跌

[illegible]

□錢洋錢市 [illegible]

七午現貨收盤 [illegible]

於祖柩安葬後、仍往津埠、改營商業、距此去五載未歸、官家訪聞、其祖母、何遲不迎娶、旋擬即日離揚、惟鄉……祖母見之愕然、桐生知爲僑病、明知中計、

開幕集之期、爲五月卅一日上午十時、地點在工部局樓上二五七號室、財務處公債銀行股內

林許雙打約戰西僑

中國網球會第二次表演賽

▼……下月三日下午二時舉行

單打邱對許承基　梁德光對余田光

中國網球會、茲定於六月三日(星期日)下午三時舉行第二次網球賽表演、球員除林邱許三君外、復有梁德光與余田光二君參加單打一場、雙打則爲林寶華許承基對卡而生與潘李費區、卡君爲上海西人網球會網球健將、久著盛名、潘君則前曾膺英國劍橋大學網球錦標、此次參加、尤爲難能可貴、屆時與林許二君、當場表演、各顯神技、必有一番劇戰、門票價爲五角・一元・二元三種、二元票可對號入座、即日起在滙州路五〇五號華業信託公司先期預售定號、五角票與一元票均於是日在該會門首臨時發售、

單打　邱飛海對許承基　梁德光對余田光

雙打　林寶華許承基對卡而生潘李費區

▲昨賽結果 [illegible]

▲今日秩序 [illegible]

草地網球開幕

中華對斜橋改期

北草地葡萄牙日本會勝利

上海草地網球聯賽、已於昨日開幕、我中華隊因遠運會征裝甫卸、下及集隊應戰、因遂得對隊斜橋總會同意、及得草地會之許可、改期於下星期舉行、由協進會積極準備、已聘定邱飛海任隊長、黎寶駿担任管理、籌劃進行、更爲接洽各隊便利起見、特舉下列各舊會員名單、希與管理黎寶駿接洽、以便定奪及其他事宜、名單如左、

邱飛海・林寶華・鄭兆佳・余田光・梁德光・馬安權・鄭日榮・唐永純・周冠軍・周開元・孫麟方・王文正・郭予杰・

▼昨賽結果

北草地勝西人網球……十對五

葡萄牙勝南草地……九對六

日本會勝外僑會……十一對四

王正廷報告

出席遠運經過

◉南京三十日電、王正廷三十日晨由滬抵京、即謁汪院長報告出席遠運經過、

智仁勇排球

兩戰勝務本

昨日本埠智仁勇女中、與務本女中比賽排球、雙方實力、不相上下、互爭勝利、但智仁勇女中終獲勝、三與零之比、又今日下午務本女校在赴智仁勇女中球場、再作排球比賽、結果智仁勇又以五比〇勝利、智仁勇隊員陣容如後、

張寶珠　張鳳珠　蕭惠嫻　王謙　張寶珠　沈秉衡　蔣宗琳　張靜珠　徐秀鳳

各學院體聯會排球

今日舉行二次賽

女子東南勝商學院

東南持志法政三校初賽勝利

上海各獨立學院體聯會排球賽、昨日開幕、男子參加者東南・持志・正風・中法・同德・法政・商學院等七校、女子有東南・商學院兩校、男子採淘汰制、女子採一賽勝制、茲將昨賽結果及今日秩序列後、

▲昨賽結果

◇……男子……◇

東南勝中法　三對〇

持志勝同德　三對〇

法政勝正風　三對〇

◇……女子……◇

東南勝商學　三對一

▲今日秩序

東南對持志　下午三時　東南球場

法政對商學　下午三時　商學院

兩組勝者於下月二日下午三時決賽、地點由排委會通知、女子第二次賽地點、與男子決賽地點同、

滬南籃球

善鐘今戰南菁

南商女滬愛國

滬南籃球、昨晚舉行白光對生門、[illegible]

北平五大學

春季球類賽

……錦標得主……

◇男子籃球…冠軍燕京大學・亞軍清華大學・

◇男子網球…冠軍燕京大學・亞軍北京大學。

◇女子網球…冠軍燕京大學・亞軍師範大學・

◇女子排球…冠軍燕京大學・亞軍清華大學・

◇男子排球…冠軍輔仁大學・亞軍清華大學・

良臻照相

爲已失機會者　重造機會

繼續大犧牲三星期

切勿再錯過

送十四寸油色放大一張　四寸四張一元

送十八寸油色放大一張　六寸二張二元半

送廿四寸油色放大一張　八寸二張三元

地址　靜安寺路大光明戲院西首同孚里　電話三一三三〇號

良臻照相　設備完善　藝術良佳　且價格最廉　足打破全滬紀錄

遠運別記

（許學海）

排網球未能展布最強陣線（續）

足球將士用命

棒球菲島隊內有職業選手

田徑與預測者相近

中菲足球第二回菲島在龍門射球入門、引起糾紛、裁判員在解釋情形（金冠寄）

足球　吾國以清一色之廣東隊戰、洵屬賢明之處置、是以將士用命、克保令名、夫日、菲與爪哇三隊、皆有相當之實力、尤以日本隊在英國職業專家訓導之下、經驗容有未豐、技能確臻上乘、故中日之役、吾國僅以罰球取勝、亦云險矣、日之內鋒野澤最稱驃悍、且爲前屆功臣、吾國於數分鐘內、連失三球、可謂咄咄怪事、回憶歷屆成績、除前屆三對三外、吾國負球至多一二隻耳、

棒球　此次菲島之登庸職業選手、顯有不合、日本未能派遣最強之隊伍、一如上屆菲島之以第二流選手派赴東京、吾國若以檀香山隊出馬、可予日本以威脅、但觀各場比數、吾國球隊進步奇速、此亦差堪自慰者也、

游泳　五十米決賽凡八人參加、陳其松已上名矣、忽又取消、吾國遂失此寶貴之一分、陳君成績爲廿七秒四、較之全運會時、幾減二秒之多、令人傾佩之至、

籃球　吾國隊員努力奮鬭、不可厚非、王玉增之自傷、容爲吾國失敗之張本、菲方全用美國戰法、上場之頃、勢如怒馬奔放、第一次中菲之戰、吾國先以預備員應戰、故不適宜、菲方右衛遠射之準、無與倫比、

排球　吾國希望最大、但以事前準備欠妥、繼以滬粵失和、實啓敗衂之兆、蓋他人訓練有素、而我倉猝成軍、勝負之數無待蓍龜矣、此次菲方第二排中堅(一號)、殺球之佳、吾國惟丘廣燮爲近似、

網球　網球失敗之原因、與排球同、識者以爲吾國未能展布最強之陣線爲可惜也、日菲選手除佐藤俵太郎外、皆屬平平、

田徑　本報預測田徑運動、日本約得百分、菲島六十分、吾國八分、不料菲島鐵牛阿曼德竟於鐵球賽中、名落孫山也、吾國選手凡上雙台二次、日菲二國均謂吾國體育略呈進步、藐視之心、爲之稍戢、雖然、田賽所獲可以無譏矣、徑賽之落伍情形與前如出一轍、吾人不能無憾焉、(此段未完下期登完)

遠東亞林匹克詳誌（三）

（程金冠）

百米預賽第二組作者身歷其境　倍覺傷感

決賽吉岡屈居第二　懊喪異常

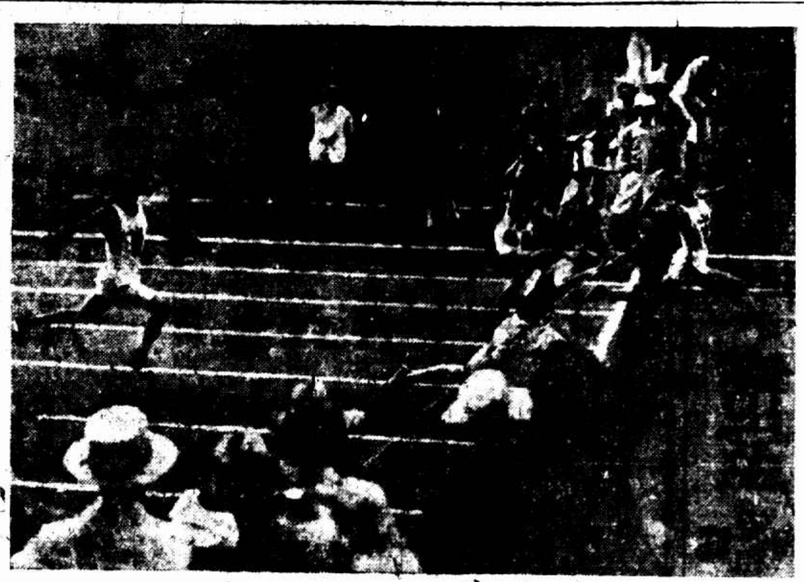

百米決賽終點　第一菲特里昂、著白色衣褲、首先衝斷線者、第二吉岡、頭纏白布、第三阿武、在最內線、第四谷口、在中間、著黑色背心、騎步最右者龔石格（金冠寄）

作者說

恍若南柯一夢

百米預賽第二組

六人起步、予在中間第四線、右阿武、左龔石格、皆上屆遠運之勳臣也、趙秉衡與菲特里昂爲毗鄰、起跑均不穩、阿武偷步於前、予犯規於後、第三次發鎗始同出發、一路奔來、惟覺模模糊糊、前五十米未見兩旁有人超出、至七十五米時、漸覺氣力不支、挺胸仰頭、故態復萌、龔石格阿武先後穿過、龔石格獲第一、成績十秒九、第二菲特里昂、相差一胸、第三阿武、十一秒一、余失敗之餘、傷心之至、恍若南柯一夢耳、

百米預賽第二組出發（自左至右）趙田・阿武・程金冠・特里昂・龔石格・趙秉衡（金冠寄）

百米決賽

特里昂犯規　發令員徇情

百米決賽、本定於十七號舉行、因雨延期一天、翌晨雨仍不止、幸午後、天公作美、大會遂得繼續舉行、大會辦事員以數百麻袋吸收場中水跡、費二小時之久、始能應用、百米決賽、日菲各佔二人、勢均力敵、緊張萬分、發令員爲以前遠運短距離冠軍卡太龍、放槍三次、始得出發、吉岡與特里昂在中間、龔石格在最外線、菲特里昂在中間第三線、次爲谷口薩爾先多阿武三人、第一次菲龔石格偷步、繼之特里昂犯規、第三次特里昂仍偷步如故、發令員徇情未予處罰、此日本之所以嘖有煩言也、在三十米時、特里昂已超出餘子三米、吉岡出發最遲、屈居人後、拚命追趕、至五十餘米、始追及餘子、與龔石格並肩前進、約以二三米之差緊隨於特里昂之後、至八十米、特里昂仍一馬當先、鼓勇發進、時則吉岡又稍追近、僅差一米有奇、餘子午後、雜分前後、僅龔石格漸漸落後、無何終點已至、菲特里昂衝破白線、以一步之差戰勝吉岡、全場鼓掌如雷、歡聲震耳、反顧吉岡、垂頭喪氣、哭笑不得、同伴日人向前撫慰、察其中心難過與余失敗之餘不相上下也、特里昂之成績爲十秒六、(與吉岡預選時成績相同、破遠東紀錄)亞軍吉岡成績約十秒八、第三阿武、第四谷口、均十秒九、菲島名將龔石格落後有五六米之遙、與預賽奏凱之際、判若兩人、足見大競賽時、每有出人意表之事也、

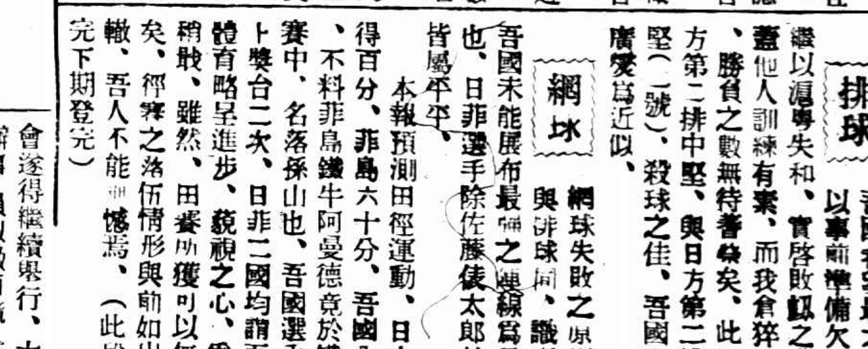

百米決賽終點之又一幕（自左至右）日吉岡・菲特里昂・日谷口・菲龔石格・菲薩爾先多・日阿武・（金冠寄）

鄭森發誓

千五米不到四分十秒內　決不參加國內任何比賽

一千五百米「國手」天津選手鄭森、此次在遠東以第六落選、(遠東成績四分三秒、鄭之成績四分二十三秒)、鄭對向記者發誓、以後練習成績不到四分十秒以內、決不出席國內外任何大小比賽、

民立級際小球

初三丁冠軍

南市民立中學、素以小足球著名、[illegible]

四英里半長跑

▼西光哈哈

▼週末對抗

[illegible]

第一屆東北運動會

白春育標鎗

四七公尺二五

破華北紀錄

北平訊、東北體育協會主辦之第一屆春季運動會、於二十七日晨九時起在東北大學南校操場舉行、是日天氣晴熱、觀衆不下五千餘人、會場秩序井然、屆時開會、開始運動、今日各項成績甚佳、其中以北陽軍標槍之四十七公尺二十五、打破華北紀錄、最爲大觀、[illegible]

盲人亦可賽田徑

短跑比賽……最易實行

[illegible]

無敵牌

鮮橘子水

蜜橘汁

即玻璃橘子

純用橘中香甜比爲飲料唯一無署造福

家庭工業社出品

各埠均有出售

上海南京路抛球場口　電話九四〇一三

中校體聯運動會

明後兩日下午舉行

今天下午分發號布

上海中等學校體聯會男女田徑比賽、定於下月一二兩日(星期五六)下午假中華田徑場舉行、一切編配事宜、已由田徑委員莊世鴻(主席)梁靜南吳立生等籌備舒齊、加入此次比賽者男子共有十二校、計運動員一九一人、女子共六校、計運動員五二人、茲錄其通告於右、希各校注意、㈠男女運動員號布、定於今日下午四時在中華全國體育協進會分發、希各校派人前往領取、㈡號布須四周緊縫於胸前背後、違者概不登記、㈢會場上並無運動員休息室、各校須自行設法在場上搭蓋帳篷、以便休息、㈣凡本會會員持校旗整隊入場者、概不納門票、其餘一律須門票入場、每張小洋四角、㈤運動器械、概由會中供給、但撐竿跳竹竿、須各校自備、

教部考察體育成績標準

舉辦中小學測驗

限二星期內完竣

[illegible]

測驗方法

[illegible]

紅梅老牌鷄旦捲　每罐七角　代售處三陽號

明星　今日出版　艾霞　贈

小學教員檢驗體格

市教育局辦理第二屆小學教員體格檢驗、人數多至一千二百餘人、[illegible]

令改豫匪名字

◎漢口三十日電、總部以豫匪張學良與副司令同名、通令各隊、嗣後呈報文電、改稱豫匪張學良爲張學狼、

工部局音樂隊

六月份奏演日期

[illegible]

「得看眼前猪　剜却心頭肉」

實在情形一斑

[illegible]

局　廣告

滬新同普泳

豐快輪

安快輪

平快輪

電影界從未有過！膽大包天的創作！

明星影片公司出品

黃金穀

編劇導演：李萍倩
主演：艾霞　高倩蘋　梅熹　徐莘園　蕭英

不日公映

影刊

第念弍期　每逢星期肆出版

時報播音講稿欄（華十文化社播講）

▲播音課目　國學・國語・職業英語
▲播音教授　胡淑青・韓瑞恒・
▲播音電台　上海永生廣播電台、呼號XHHJ　週率一〇八〇　華脫(二)五〇

•課•程•表•

星期	上午六時三十分起	下午四時三十分起
一	職業英語	職業英語
二		國學
三	職業英語	職業英語
四		國學
五	職業英語	職業英語
六		國語

功德無量

佛法無邊靈光普照　班禪活佛參觀明星公司・柳絮

大師獨具慧眼注意愛護國產電影　不愧爲西藏的明星和全國的明星　明星公司幾生修到乃蒙福星降臨

[illegible]與加利古柏正在合作拍一新片

在這佛法無邊，來生都在做普渡的時候。時輪金剛法會方才「啓建」過，而餘香縷縷，似乎還在一般善男信女的憶念中。當此時也，活佛班禪大師由杭過滬，下車伊始，便急急地要參觀影戲公司。而且特別看中了明星公司，可見大師慧眼識人，比較一般影迷尤有鑒別把握。

查上海市素稱熱鬧中心地，五花八門的新異事物，多不勝數。而我們的活佛班禪大師，不想看跑馬跑狗，不想看回力球，不想逛公園，不想看梅蘭芳的戲劇，而獨具隻眼，專要看看中國的影戲公司，尤其指定明星影片公司，此中奧妙，實在有點叫人莫測其高深。然而默閉目合十，靜默細思五分鐘之後，卻又恍然大悟了。看官不要着急，聽我慢慢道來。

按班禪大師，乃是西藏第八世的活佛，尊號爲班禪額爾德尼，自從去年達賴喇嘛圓寂之後，成爲西藏唯一僅存的政教領袖。所以稱他爲西藏邊疆數千萬民衆所敬仰的「明星」。誰曰不宜。

從十五世紀以來，西藏卽由兩位活佛管理着，達賴活佛負全藏政務，班禪執掌全藏教務，一九二三年因爲達賴有親英之傾向，班禪大師不以爲然，決意貫徹擁護國府的主張，以致發生了意見，拂袖（袈裟之長袖也）離藏，於今已是十二年了。所以班禪保衛國家的熱誠，着實令全國同胞（影迷包括在內）的愛戴。稱爲全國愛國民衆的「明星」，誰曰不宜？

佛教教徒，遍佈國內，值此浴佛節的前後，全國善男信女，背黃布香袋上廟燒香者，眞是多如恒河沙數。而班禪大師不但是「我佛慈悲」，普渡過金剛法會的來生。而且可以把他個人愛護祖國的熱誠，作爲全國佛教徒的榜樣。叫他們「拜佛不忘救國」，所以叫班禪大師爲全國佛教徒的「明星」，誰曰不宜。

「[illegible]」陳燕燕（金城明日映）

班禪大師參觀明星公司、大師左爲屈文六、右爲楊虎、

據日昨報載，班禪大師一行人，於前晚乘汽車五輛，（按五輛乃是代表五指山）開進明星公司的大門。喜得那位門房先生忙在那裏頂禮膜拜（表演也），口中念念有詞，有詩爲證：

「芳徑未曾緣客掃，大門今始爲佛開。

……南無阿彌陀佛！

……無量壽佛！」

那時明星公司自大人物以至小人物，都早已「沐浴更衣」（這次不是「拍肉感片了」）而且「敬意十足」（包括全副內心表演在內）在那裏瞻仰活佛明星的豐采。而且個個都「鞠躬如也」！「（至導演先生喊卡脫方才停止）

當下由鄭老夫子，周劍雲先生等領導班禪活佛一行人參觀攝影室，還介紹明星皇太后胡蝶和活佛認識。（這位女明星無疑的是「信女」了）據說活佛對胡蝶表示「皆大歡喜」之意云。

查佛光普照，原是一般善男信女所仰望而難得到的。不料明星公司今年交了大好運，福星高照，逢凶化爲吉祥（滑稽住！否則要誤認做柳絮爲相命先生了）「姊妹花」公映後連續三十萬貫（確數尚待會計師結算，先此追認！）如今又蒙活佛明星光臨，只要看看那位鄭老夫子那聳肩瘦骨的肩頭在歡笑，程步高李萍倩諸公欣然那個不是樂得像勞萊哈台一樣呢？不在話下。

聽說活佛班禪因爲沒有看到拍戲，還要再去一趟。活佛的中國電影事業熱心至此，教上海灘上那班專趕看外國影片黃金仁兄—按照外國戲迷」聽到，怎能不慚愧呢。這樣一來，活佛簡直是抱着「以身作則」的態度引起中國一班不愛國的觀衆的感觸，而領導佛們回到明星公司銀幕下來。正如他領導全西藏人民回到青天白日旗下來一樣。怎怪那麻兒的周劍雲歡喜得金牙暴露。因爲他是明星的營業主任，知道此後明星的生意將益興隆的原故。

電影事業是文明世界的最新的事業，而明星公司又是國產影片公司中的明星。班禪大師此次順便參觀了之後，此後回到西藏，必定可電藝術（卽二十世紀之新式藝術）宣示於西藏，或者將來就在拉薩（還不知道這是西藏的首府嗎？眞是……）也建了一家大光明一般的大戲院（當然也有冷熱氣設備，坐椅可以活動的）專映國片，（「姊妹花」和「青春線」當然在內，不另……）藉以啓發藏民的智識，那才是功德無量了。

「新人新月」莎麗愛蕾主演，大上海開映。

上池醫院

無痛割除包皮過長

本院聘有手術敏捷之醫師多位採取法國最新出品之麻藥割時毫無痛苦在最短期內可以復原手術費麻藥費共取洋十元全日送診祇取掛號金弍角

院址　法大世界西首華格臬路三十五號（卽華格臬路口）電話八三八八五〇

談星話影　梁景芳

(一)　影評人的缺乏電影常識，最近已露出馬蹄而鬧出不少笑話。我希望「來路」的影藝人能夠大發慈悲，到中國來開設一家電影實驗學校，把一般影評人好好地教訓一下，從頭末拉的運用，以至一張影片製造時種種過程，一課一課地輸灌入他們的聰明的腦袋裏。這一來，以後他還些經過專門訓練的影評「專」家，在寫作他們的「專」評時，過一番用功，胡亂拿起筆來的辭可以不感覺到「公式化」的空虛了。

(二)　有人說：如果電影實驗學校開設成功，更要訓練的不止是影評人之輩，還有許多所謂「大」導演之流。因爲這些「大」導演們名氣雖大，而對於原始的電影技術的運用尙有莫明奇妙的。例如，最近開映的幾張影片所用的過量的Overlap，令人發生不論貫的感覺。如果不經Magaphone而可以成功的，則幹電影根本就談不到藝術，而中國電影應該老早與舶來品爭雄於世界市場上了。

(三)　曾經內政，教育部一度反對的「大地」，卒於得在中華國土內拍攝了。這片的劇本曾經中央電影事業指導委員會諸委員先生詳細討論過並指派專員指導攝製工作，當然負責有人，用不着小百姓再來饒舌。但是「大地」的出世，將第一次把我們的國民性用最有力量的宣傳利器—電影—暴露出來，我以爲布克夫人的偏僻的見解，無論是怎樣地正確，總不是新生活運動高潮中的理想模範啊

(四)　鄭老夫子將繼「姊妹花」而拍「再生花」這好像已成爲事實；但我還以爲他把「姊妹花」改爲「再生花」的舉動太不澈底。在過去，連環圖的故事—如「火燒紅蓮寺」等—曾給與中國電影在營業上以莫大的發展，及後電影檢查委員會成立，淵博的委員先生們認爲這種影片容易導民衆於迷信，有礙社會教育，遂下令一律加以禁止。製作人從此徬徨岐道之中，無所適從。適遇左傾影評人高唱左傾的意識的論調，而中國電影陷入新的危機。生產影片的不能生產，前進作品的無路可進，差不多致令基礎穩固的製作公司幾淪於破產。現在「姊妹花」的賣座似乎已抓住觀衆的興味，操着營業的勝券，就是連接拍一集二集的製作下去，誰說是不應該的。

(五)　金焰陛下和野貓王人美自結婚以後，好像已漸給觀衆遺忘了。金焰自「母性之光」後，至今未有新作品；（編者按：老金現在正拍「黃金時代」。）人美「漁光曲」快要再映，但新片還沒有計畫。老金和人美都是很努力於電影藝術的，過去曾有很好的成績。爲什麼他們要遭受這種落漠的遭遇？有人說：老金因爲意識太正確，所以導演先生們都不敢領教；人美因爲太愛老金，所以朋友們都把她疏遠了。但我以爲老金和人美都太不懂得做人，做人的方法要丟曲的，虛僞的。太正確，太認眞適足以自尋煩惱而已。

(六)　預料在今年下半年，國產電影將有一個重大的轉變。這就是：「姊妹花」的成功將促成有聲電影的競製。聯華，藝華都在計畫拍攝有聲電影。但是中國缺乏戲劇藝術家，無論在劇本撰述方面，或舞台演技方面。我們將用什麼方法去供應這個新的需求呢？

中國卡通畫家萬籟鳴・萬古蟾・萬超塵新合作之「蠻與蛙」、蛙跳入水中游玩，看見許多水底動物，快樂極了！這眞是開蒙（何羣）

小專電（雛心）

朱石麟夫人彌月，並由王桂林請來票友多人演唱。×××

殷秀岑病已痊愈，並未減胖。淨斤十六兩。×××

曹雪松說：「說一句天地良心話，『暴雨梨花』委實比□□□（編者按：此處字跡模糊。）好得多。」×××

左明去看「雪恥」，回來她說盡是蘇俄鏡頭。×××

干思說「女人」如何，我不敢批評，要等將來去問看「女人」的女人。（我想這話比不說要多寫兩個字。）

光藝照相館爲慶祝

人像攝影專家本館主任技師卡爾生（現改名OsCar）君成業滿廿年紀念普及純藝術的攝影半價展期五天至六月三日止歡迎嘉賓

光藝照相館啓事

光藝照相館創於一九二六年秋當時卽聘卡爾生(O. Carson)君爲攝影技師……本館復聘爲主任技師於去年八月起重在本館工作當時曾登各報公告事實俱在……虛僞宣傳……惟有事實可以證明……特此……愛好藝術攝影者告

上海中法儲蓄會甲部卽普通儲蓄獨立紀念贈品啓事

紀念儲金　定期一年　年息一分　另備贈品

存洋一百元贈精美紋皮夾一隻
存洋二百元贈精美紋皮夾二隻
存洋三百元贈美麗首飾銀箱一隻
存洋五百元贈純銀撲滿盒一隻
存洋一千元贈純銀撲滿盒二隻

章程函索卽寄　會址江西路五馬路口　電話一三八八〇　一四七六五

愛多亞路馬霍路口　大華跳舞廳

今日會串　茶舞大會

特請大滬逸園二大舞廳樂隊參加演奏
午夜聘請逸園新到美國黑人在本埠表演海上從未有過之技能
節目頗多——不勝枚舉
務請早臨——以免向隅

平瀋通車即須實現

日使館發言人承認爲已定事實

唐外次今晨抵滬訪黃郛有商討

關於華北通車問題、雖各方均加否認、但日使館發言人今晨對記者微以全部承認其爲事實、不久即可在華北開會決定詳細辦法、又外交次長唐有壬、今晨七時三十分由京到滬、於上午九時半赴郁齊路訪晤平整會委員長黃郛、商通車事、密談約四十餘分鐘、至十時十五分始辭出、至日使有吉明尚未與黃郛會晤、何時會晤及何時入京、日使館稱、尚未決定、

◎北平今日專電、殷同電平、準一日離京北返、已令路局組國際旅行社、許文國與滿鐵代表在海瀋商行車時刻事、尚未回津、

、得取銷其樹外國旗幟之特許、該議案定明日付表決、預料不致有重要修改、即可通過、

留平熱河同鄉 向湯玉麟索賠償 因地契扣押被沒收

◎北平今日專電、留平熱河同鄉會、因湯玉麟曾藉驗契爲名、將人民地契扣押興業銀行、熱被侵後、此契亦被沒收、熱同鄉會發起向湯索賠償、湯聞訊大恐慌、

華北遠運選手抵平 無人迎接垂頭不語

◎北平今日專電、平參加非運選手、三十一日返平、無人到站迎接、劉長春未來、各選手見記者垂頭不語、其餘在津下車、陸續返平、

故宮舞弊案 司法當局派員續查

最高法院與江甯地方法院、本月八日派員在滬徹查故宮博物院前院長易培基舞弊案中之各關係古物、歷時兩週之久、對古物盜換弊病、已有發見、當由各員親攜返京報告、玆悉江甯法院、昨日復派前次來滬之檢察官孫紹康等來滬、繼作澈底之檢查、幷聞司法當局擬定七個月辦完此項工作云、

有吉將謁汪外長 須磨返京接洽日期 佐藤今晨赴漢口視察

日本公使有吉、於昨日到滬後、日使館方面、並未聞有若何會議舉行、駐南京總領事須磨、及日外務省情報部第一課長佐藤、在滬謁見有吉公使後、即於昨晚相偕乘十一時京滬夜快車入京、聞須磨返京與汪外長接洽有吉公使與汪外長會晤日期、佐藤則准於今晨由南京乘日法公司輪船西上、赴漢口視察、預定一星期後回滬

中央常務會議

◎南京卅一日中央社電、中央卅一日晨開一一三次常會、出席林森・劉守中・葉楚傖・褚民誼・汪兆銘・孫科・張繼・周啓剛・邵元冲・鄧家彥・馬超俊・傅汝霖・陳樹人・焦易堂・谷正綱・王祺・李次溫・鄧飛黃・王陸一・曾仲鳴・蕭吉珊・周作民・梁寒操・羅家倫等廿四人、孫科主席、決議案如下、㈠定八月二十七日爲先師孔子誕辰紀念日、㈡核准在閩建黃花崗烈士祠及先烈遺物陳列館並學校等、㈢整頓黨國旗使用及製造辦法、交宣傳委員會與內政部會辦、㈣通過爲陝西革命殉難同志建祠營葬及撫卹辦法四項、㈤故軍事參議院參議歐陽豪同志交撫卹委員會議卹、由贛省府公葬、並將生平事蹟交黨史委員會、㈥通過婦女運動指導綱要、㈦推孔祥熙出席下星期一中央紀念週報告、㈧其他、

胡世澤提議 懲處外僑在華製運毒物

◎日內瓦二十日中央社電、雅片顧問委員會開會時、各國代表對中國之雅片及其他毒物問題之嚴重、均深切承認、並願有使中國政府瞭然於此事之嚴重性之意、而對中國各處秘密製造嗎啡及海洛英、尤爲改意、西班牙代表薩甲(Casares)提議、希望中國政府即將一年前開始之雅片毒物調查、迅予結束、並及早將結果報告國聯、議案中稱「中國毒物問題之趨於嚴重、足以危害中國國民之生命、而致國家經濟發展政治統一及農村復興以重大影響、同時對其他各國亦將被嚴重危害、」又美國代表富勒昨日宣言中、建議由各國政府對於籌若干專爲製造海洛英需用之化學品、採取特別方法、此種化學品之到達上海者、其數量足以每月製造海洛英半噸半之鉅、聞薩甲建議對於控制海洛英加啡英之加啡英、亦應在取同樣步驟、我代表胡世澤提出議案、凡外僑在華不得製造運輸毒物者、概予放逐回國、此後不得再來

市教育局 取締科學靈乩圖 函請市公安局查禁

滬上自發現科學靈乩後、竟能流行全市、本市教育公安兩局以事涉迷信、有干禁令、應予嚴厲查禁、市教育局業已發出通告、嚴加取締、並函請市公安局嚴厲執行、茲錄市教育局通告原文如下、查本市近來發現科學靈乩圖一種、外附小盆、中繪鬼臉、四處兜售、幷有公然設攤賣買者、謬稱可以召鬼召仙、叩問休咎、愚民信以爲眞、趨之若鶩、此種神怪迷信之圖物、若任其流行、殊與民衆思想文化前途有礙、除函請公安局查禁外、特此佈告、仰各週知、

棉業統制會 積極改進植棉事業 滬銀行界計劃共同貸款 各地改進所均次第成立

吾國棉業年來日益衰落、全國經濟委員會棉業統制委員會、爲謀挽救起見、除對於國內棉紡織業積極計劃振興外、並於改進全國植棉事業、如改良棉產、提倡產銷合作、實施分級檢驗、取締攙水攙雜諸端、進行不遺餘力、近聞該會設立中央棉產改進所於南京、與實業部中央農業實驗所、取密切之合作、同時與宜棉省分江蘇・陝西・河南三省建設廳、先後合組各該省棉產改進所、另由會廳雙方、會同組織各該省棉產改進所管理委員會管理之、此外於山西・湖北諸省、分設植棉指導所、直轄於中央棉產改進所、從事指導工作、使全國植棉事業、在有系統的聯合組織下、謀著昨特向九江路棉業統制委員會

組織概況 ㈠中央棉產改進所、爲籌劃全國棉產改進之中樞、分植棉、棉業經濟、檢驗三系、聘定專家八人、所長孫恩麐、副所長兼植棉系主任馮澤芳、棉業經濟系主任徐澄、檢驗系主任葉元鼎、植棉系技師奚元齡・鄧叔羣、棉業經濟系技師張心一・周汝沆、㈡陝西棉產改進所、設在西安、已由棉統會與陝建廳會聘徐澄李國楨二氏爲該所正副所長、其事業方面、有涇惠渠育種場、渭南渭北植棉推廣區、及產銷合作指導、與檢驗品質品級等數部份、管理該所、有管理委員會、亦已由會廳雙方會聘邵力子・陳光甫・劉景山・趙守鈺・鄒秉文・雷寶華・李儀祉・孫恩麐・韓安・徐澄・趙昆山諸氏担任管理委員、㈢江蘇棉產改進所、今春由棉統會與蘇建廳會聘孫恩麐・王志鴻・李永振三氏爲籌備員、設籌備處於南通、從事規劃、該所組織規程、業經江蘇省政府委員會議決通過、並已由會廳雙方會聘陳光甫・沈百先・孫恩麐・趙棣華・穆藕初・冷禦秋・李升伯諸氏担任該所管理委員會委員、本月十六日已在鎭江江蘇建設廳開第一次會議、推選李永振爲代理所長、王志鴻爲副所長、將由棉統會及蘇建廳會同正式聘任、㈣河南棉產改進所、現正由棉統會與豫建廳接洽籌設、今已先派一部份技術人員前往該省太康・杞縣・淮陽等縣、從事指導推廣工作、㈤山西解州植棉指導員辦事處、已派植棉指導員穆室齋前往主持、㈥湖北沙市植棉指導員辦事處、已派指導員藍乾德前往辦理、

改良棉產 棉統會曾於今春派員分往靈寶・彰德各地、選購優良棉種四萬餘担、運往各省棉區分散播種、合計推廣棉田約有八十萬畝之譜、中央棉產改進所成立後、已在南京孝陵衛、購地一百餘畝、栽培棉花、從事各種試驗、並與中央農業實驗所、及各省農業試驗機關、合作徵集中外棉種之較佳者六十餘種、作全國棉場十八處舉行試驗、希望於數年內獲得適合於各省之棉種、以爲各省育種之張本、其他如棉蟲棉病之研究防治、軋花機之研究改良、以及各省區育種及推廣等事業、亦在此積極推進中、

產銷合作 凡改良棉種播及之地、合作指導隨之、即集合多數植棉農戶、組織棉產合作社、一面聯絡各銀行、予合作社以低利貸款之便利、使其增加生產、一面指導社員、集中所產改良之棉花、用合作方式、自營軋花・打包・運輸・銷售・等事業、以增利益、現聞上海銀行界、已有計劃、共同對該會所組織合作社、從事貸款云、

分級檢驗 棉統會於去冬曾派分級專家、前往各省棉區、採集多數棉樣、現已交由中央棉產改進所製成標本、以便釐訂品級標準、本年分先在各合作社試用、凡合作社運出之棉花、事先由該所指導派員嚴密檢驗、分別定明品級高下、品質良劣、以保信譽而利銷售、

取締攙雜 我國棉花攙水攙雜之惡習、殆已蔓延全國、成爲積弊、棉統會爲早日禁絕起見、曾擬具取締攙雜條例草案、已經行政院審查通過、不久當可公布施行、一面與實業部及各省政府、通力合作、期於三年內禁絕之、

訓練人才 該會以改進棉產事業日在進展、需才孔急、如棉花分級檢查部分、現正在滬招考練習生廿名、施以三個月之訓練、以便於今年秋間、派往各省棉區担任分級工作、植棉部分、已委託中央大學農學院、開辦植棉訓練班、招收學生四十名、修業期限一年、授以棉作育種學、棉作害虫、作物學、土壤肥料、運銷合作、植棉學、棉花貿易、田間技術、棉作病理、農場管理、棉作討論等實用學科、棉業合作訓練班、招生四十名、修業期限九個月、授以棉花運銷合作、棉花分級檢驗、合作法規、合作簿記、農村金融、農村組織及農業推廣、商業管理、農業調查及統計等學科、預備將來擇尤分派各所服務云、

英法兩外長相繼辯論 軍縮會空氣突緊張

◎日內瓦三十日路透社電、今日軍縮總委員會開會後、英外相西門首先發言、以直率之言論陳述軍縮會氣象、謂軍縮會地位及合作的努力的全部制度之重要、人皆知之、英政府致力於價値之解決、迄未能獲一妥協新基礎、渠極不滿意於延宕時日徒作空談之政策、軍縮會改爲籌議安全公約之會議、無補於事、今必須有實際的前進、而應付德國重置軍備的計劃、是否可爲國際協定的基礎之問題、渠主張立即成立草約、將業已議定之各條及必要的新讓步、一併歸納於內、渠建議三事、㈠化學戰爭、㈡預算案、㈢成立永遠軍縮會是、英政府覺一月二十九日英國備忘錄所載之辦法、較諸任何具體提案、仍更有產生一種協定之可能、丹麥西班牙挪威與瑞士四國代表所提出之備忘錄、與英國所提出者、若合符節云、西門最後結語曰、「軍縮會如不能採用此備忘錄中所載之建議、或與此相類之辦法、則渠不信軍縮公約能以實現云、法外長巴爾都繼起發言、對於西門之言論、與英政府之主張、

駁斥甚力

頗使會場空氣大爲緊張、謂着手安全問題、較易收效、甚於英國備忘錄所載之條文、法國嚴格遵守一九二五年英法協定禁止軍火與戰具之輸出、（此言殆指英國以飛機引擎售與德國、而英政府誘爲純粹商業買賣一事而言）、觀於時局之艱難、今委婉順從或遷就讓步之時期、業已過去、渠知前未有天空攻擊恐慮之國、今以天空戰禍爲憂、但世界中尚有他國受陸軍與海軍之危脅、渠所欲知者、德國豈非脫離國聯、致使去年十月之協定、莫可實施乎、軍縮會豈能容許其本身爲侮蔑國聯之一國所操縱乎、英國曾請根據其認爲法國可欣然接受之理想、築一溝通法德之途徑、但法國則深慮有陷穽在焉、觀於德國之軍費、可證明德國已增多其備戰經費、而法國則已減輕軍費矣、法國備忘錄從未封閉總協定之門戶、且請軍縮會繼續其工作、法國並擁護其一月一日之牒文、且總委員會在安全範圍中所欲有之種種軍縮、此確已供獻無遺矣、法外長巴爾都之言論、即接涉及英外相西門在過去談判中之舉動、詞旣譏刺、且欠友好、引起一般批評、據旁聽者之意見、法外長之語調、已摧毀英法間諒解之可能性、主席漢德森見此發展、乃宣布休會至星期五日、庶使各代表有考慮大局之機會、

市公安局 更易區署分所名稱 下月七旬即可實施

市公安局根據去年內政部召集之全國警務會議議決案、對於各省市公安局所屬原有各區所編制、一律改爲分局、故文局長最近擬將市公安局所屬之南市縣橋第一區、西門第二區、浦東爛泥渡第三區、閘北長安路第四區、寶山路第五區、滬西曹家渡第六區、吳淞鎭第七區、計一區有二處分所、二區有二處分所、三區有五處分所、四區有三處分所、五區有九處分所、六區有三處分所、七區有二處分所、除各區所直轄分駐所及派出所不計外、統計全市共七處總署、二十三處分所、區署改爲分局、區長名稱則易稱分局長、各處分所則改爲某某路警察所、主管轄區域與辦事手續、則仍照舊、據該局督察處消息、各區署分所更易名稱、下月上旬可實施云、

派四艦出發護漁 划定籠捕網捕漁區 實部護漁辦事處

實業部護漁辦事處、以時值大黃魚汛時期、故將所有海鴻・海鷹・表海等四巡艦、指定地段、出發護漁、惟舍江浙洋面、每屆漁汛時期、台州之籠捕、浙東之網捕、幫漁民、每因爭奪漁區、發生械鬪、辦事處主任袁良驊、因此種習慣、萬難容其蔓延、故特規定辦法、咨請各該地水警當局幷飭所屬各艦長官、會同召集籠捕網捕兩幫漁民划分青浜一帶爲界、雙方不得越界捕捉、以資紛爭、自此辦法施行後、漁民均能遵守捕捉、故迄未發生變故云

班禪定期返京

國府委員班禪大師、自日前抵滬後、即駐錫於楓林橋外交大樓、連日善男信女前往晉謁者絡繹不絕、班禪以上海爲全國工商業中心故日來偕同隨員分赴各工廠參觀、以作返藏後振興工商業之參考、並擬於日內乘坐飛機游覽全市、卅一日晨據招待班禪大師辦事處消息、班禪大師已定六月七日或八日入京、並定於六月一日下午二時應眞如暨南大學敦請前往演講、本埠仁濟堂等各團體則於三十一日下午五時、假江灣葉家花園歡迎大師云、

◎南京今日專電、班禪電京定下月六日由滬返京、向中央商洽藏問題

孔祥熙抵滬

財政部長孔祥熙氏於全國財政會議閉幕後、因財政部要公來滬、當晚隨即返京辦理該會事宜、玆已告竣、故孔氏於三十日晚十一時乘坐夜快車出京來滬、於三十一日晨七時二十分抵達北站、下車後、即返西愛咸斯路私邸休息、十一時許始赴中央銀行處理公務、並悉孔氏內連日辦理全國財政會議事務、頗爲忙碌、故擬在滬作調餘之休息云、

宋子文日內入京

全國經濟委員會常務委員宋子文、自西北考察返滬後、略事休息、並整理此行考察報告書、玆悉此項報告書業編已告竣、據宋宅消息、宋氏定日內由滬入京、向中央報告云、

國貨運展會 明日開幕

中華國產廠商聯合會舉辦之上海市國貨運動展覽大會、準于明日開幕、廠商共二百餘家、業已在場內佈置完竣、此次展覽之範圍、較去年更爲擴大、去年在永富街之地址、因狹小不甚適用、現改在蓬萊路蓬萊市場之西首大廣場上搭大蓆棚、禮堂居中、其餘商店皆分佈于前後左右、該場事務人員今已全體在場內佈置一切、明日下午二時行開幕禮、實業部劉次長、與市長及市商會主席王曉籟等、均將出席參加典禮、幷已函請公安局及保安大隊派員維持公共秩序云、

下午標金

七月份開盤 [illegible]

洋錢市

[illegible]

證券下午開盤

[illegible]

我不知道
電話是這麼重要
直等到
我的兒子在醫院裡

本公司職員皆可爲君效勞
或詢本公司營業處亦可

上海電話公司

M. 179

營業部
江西路二三二號　電話一一四〇〇
北江西路三三三號　電話四一四一五

江北人施基香、年四十五歲、作工爲生、於本年

爲父復仇 自投捕房 辯白

內外紗廠工人 蹊蹺

劉熙堂及日商內外一二

婁巳死、妾正懷孕、詎錦珍忽看中鄰右章達成、長女俊葆、章女年華二九、身材苗條、會與本

如里一帶追拿、見有兩人、在前奔逃、何警即

奮勇追上

該匪等見大批

發警、何警以手無寸鐵、不能登樓、即折回第二崗楊子明處、將其手鎗取來抵敵、該匪見

中國 回兒 ㊀爾地兒 ㊀亞爾培地

今晚八時起賽

號住戶沈保生、種菜爲業、去年陰歷九月十三日、憑媒解下林介紹、與東外丁家村已故史和

光陸 今古奇緣 二時半五時半九時一刻

卡 愛火情焰 三時五時半九時一刻

上海 碧血沙場 三時五時一刻九時一刻

大 驚魂成功 九時一刻

標金回升 四元二一

……以每月製造、洛英十一噸半之鉅、聞薩里建議對於控制海洛英丸之加啡英、亦應在取同樣步驟、我代表胡世澤提出議案、凡外僑在華不得製造運輸毒物者、概予放逐回國、此後不得再來

……員會管理之、此外於山西、湖北諸省、分設植棉指導所、直轄於中央棉產改進所、從事指導工作、使全國植棉事業、在有系統的聯合組織下、謀……著昨特向九江路棉業統制委員會……植棉訓練班、招收學生四十名、修業期限一年、授以棉作育種學、棉作害虫、作物學、土壤肥料、運銷合作、植棉學、棉花貿易、田間技術、棉作病理、農場管理、棉作討論等實用學科、棉業……

爲父復仇～自投捕房辯白

內外紗廠工人……蹊蹺

江北人施基香、年四十五歲、作工爲生、於本年五月二號下午九時、行經西小沙渡路勞勃生路口、突被暴徒以硝鏹水亂澆、致施身傷頗重、車送醫院醫治無效、延至十號身死、凶手在逃、業經醫院報告捕房、轉請第一特院委檢察官驗明屍體、飭屬指緝、一面

嚴緝凶手到案訊辦

各情曾誌本報、茲經普陀路捕房華探長施恩根據報告、謂住居勞勃生路二〇九號之揚州人董慶田、與案有關、緣董向在日商內外第二紗廠爲一四一六號工人、其父董某、前在揚州鄉間、因與死者施基香發生買賣

地皮糾葛積有仇隙

嗣董某臨終時、曾對其子董慶田聲明、彼因施而死、將來須代父報仇、董諾諾、故此次施之被害、董實涉有重大嫌疑、且會死者由原籍來滬僅三天、人地生疏、毫無仇人、而董於**施遇害後**、屢次向廠中請假、十號後曾有一星期未到廠上工、至廿四號董忽派人至廠中、僞言董已死亡、請照章給發工資、蛛絲馬跡、不無可疑、故捕房對董即嚴行偵訪、事被董慶田所悉、以外傳種種均屬**無稽之談**、爲明瞭眞相起見、乃於昨日上午十時半、偕其代理律師宋士驤自投普陀路捕房聲明彼與施基香被害無關、捕頭以尙須調查、乃將董收押、今晨解送第一特院刑八庭、捕房律師甘鏡先陳述以上情形、請求准予羈押、以便繼續偵查、又據探長施恩稱訴

調查經過

謂董對於此案除以上各疑點外、尙有一點、即死者受傷後某日、有劉熙常乘脚踏車經過滬西、忽見有三人沿途談話、謂「這事情不得了、如果那人死了、更不得了」、劉即加注意、該三人中有一人**面部向外**、即屬被告董慶田、現有證人劉熙常及日商內外一二廠日人岡田秀夫到案、可以證明云云、又陳各證投案供述一過、詰之被告董慶田供不承認、經蕭燮棻推事核供、諭董准予羈押、改期再訊

老翁娶少女 情敵鬧喜堂

江陰訊、華市鎮茶漆號主陸錦珍、年已六十二歲、已娶一妻一妾、髮妻已死、妾正懷孕、距錦珍忽看中鄰右章達成長女俊葆、章女年華二九、身材苗條、曾與本鎮蔡子禮發生戀愛、旋因蔡不圖上進、心存鄙棄、一面被金錢誘惑、竟於本月二十六日與陸結婚、蔡子禮心不甘服、俟老翁少女雙雙合巹之時、伊亦前往、強作新郎、並揭女醜史、陸以顔面有關、由孟瑞彝等說情貼洋七十元、蔡乃退出、於是紅顏白髮、方得成婚、

寧波藥行街白晝盜警 一匪落水中彈死

經理大呼救命得未損失　椿茂錢莊受虛驚

寧波訊、藥行街一百二十號椿茂錢莊、經理陳信德、鄞縣人、開設該莊、已有三十餘年、營業頗稱發達、詎於昨日下午二時五十餘分鐘、突有年約三十餘壯漢兩人、一衣藍灰線春長衫、頭戴灰色呢帽、足着元色小圓口軟緞軟底鞋、在該莊門口把風、一衣灰黃色華發呢長衫、頭戴元色呢帽、足登元色直貢呢鞋子、闖入莊內、將經理陳信德扭住、

逼令交款

繼用袖出手鎗、對準陳某胸口、嚇禁聲張、陳駭極、高呼救命、適店夥鄔培基在樓上、聞經理高呼救命、即狂奔下樓、盜見事已敗、即將手鎗遞交把風者、從容而去、鄔見盜出、即隨後出莊、高呼捉盜、並緊隨於匪後、如里一帶追拿、見有兩人、在前奔逃、何警即

奮勇追上

該匪等見大批警士前來、即疾奔由九如里出、過靈橋路、步入該處菜市場、適第一分局警長張世達、在該處督崗、何警亦由該里追出、即疾呼張警此人即是、張警長聞聲、不疑爲盜匪、即上前將其扭獲、匪即出手鎗擊射、幸未出火、張警長見其袖出手鎗、一手亦即探取手槍、匪即極力掙扎、又被脫手逃逸、一匪乘不備際、即向濠河街方面逃逸、警士何邦顯見一匪已逸、一匪袖出手槍、

意欲射擊

即奮不顧身、極力追趕、警長張世達即向空鳴槍示威、匪聞槍聲、即向直達老江橋之小弄內逃逸、張警長及何邦顯等追踵而至、匪即逃入濱江路第一百六十五號同興鹹貨店樓上、何警等亦即欲登樓、不料該匪即在樓梯上發鎗、何警以手無寸鐵、不能登樓、即折回至第三崗楊子明處、將其手鎗取來抵敵、該匪見警已去、即行下樓、欲向江東方面逸去、但老江橋上站有崗警、恐被擒獲、

不敢過橋

乃棄所戴呢帽、藏身於橋旁樹下、其時警士何邦顯、已取得手鎗趕到、即對準匪犯、擊射一彈、中匪之腰部、匪受傷痛極、一轉身躍入水中、其時潮水正退、水流頗急、何警即行至橋上、見該匪胸部向天、在水中掙扎、該處救生船亦即駛近該匪身邊圖救、何警恐被其兔脫、即對準該匪胸部、擊射十彈、匪應彈沉下江底、何警見匪已斃、即命附近船隻打撈、但已隨流、祇獲匪所着之元色軟緞軟底鞋一隻、並灰色呢帽一頂、一併帶入公安第一分局、將緝獲情形、具報候核、而另一匪則被逃逸、搜捕未獲、

六歲孩子分屍數塊 撕票鐵證

布袴一條鞋一隻即此兩物已足　老鐵捕獲男女綁匪偵究

蕪湖訊、蕪湖北鄉農民許金德家、去年廢歷十月間被匪搶刦、並將許之六歲男孩綁去、輾轉藏匿、無法尋獲、乃呈報二區專員公署、飭屬緝匪犯、並請追回肉票、嗣經該署偵緝隊、先後拿獲匪犯汪三、（綽號老母猪）崔興有等、解送專署訊明屬實、分別正法、惟肉票終無着落、最近訪據友人報告、其子已被匪犯汪三之兄汪配榮等、於本年三月中旬、實行撕票、割去腎囊、分尸數塊、棄於當塗興成圩葛家灘麥田內、經該處地保發見後、報告五中隊長田耘八驗明掩埋云云、許乃馳赴該處、由地保指認原尸、惟僅存頭顱一個、左右手各一隻、一種悽慘形、慘不忍睹、尸旁尙存棉鞋一雙、確係許妻親手所做、該尸確是親子、已無疑義、遂報請田中隊長派隊馳往汪三家內搜查、當在汪配榮之妻陳氏房內、搜出許孩生前所穿之格子布單袴一條、比由隊士將汪配榮之妻陳氏、及汪弟配武帶隊、訊後收押、今日許金德業已來蕪、報至二區行政專署、派隊前往當塗迎提汪配武等男女綁匪、來蕪訊究、

小說 春城歌女（二一三）

第六回　露水因緣是啼不是笑　衣冠優孟憐我須憐卿

（李薰風）

其實我們的家裏、當初也是當官作宦、世代書香、並不是低三下四、祖一輩父一輩的、都幹這唱二簧吃飯。你雖道也看不起我、把我瞧不到眼裏、那麼你那樣的捧我、又是所爲何來呢？」田夢北見她侃侃不絕、倒是開誠相見、自己回溯以往、居心未免不安；幸此便狠狠心腸、一切豁出去了。毅然道：「連小姐、你我的說話、就到現在爲止、不必再往下說了。我以前所云、皆與現在的我矛盾了、作爲是我沒有說、從此我們照舊如常、揭開那一層去、也就是了。」那連玉環聽他突然轉變話風、倒是出乎自己的意外、兩眼一霎一霎的、看着他道：「你說的甚麼？從此我們可以照舊如常了！這話是你打在說的麼？你不是我呀！」田夢北站在地上、又手在西裝袴袋裏、兩隻皮鞋在地上頓一頓、非常感慨的道：「我們到了今天、似乎不必說那騙不騙了、假如你找說是『既有今日、』那麼底下就有一句話、是『何必當初了。』」連玉環聽了這話、不禁欣然色喜、易哭爲笑。站起來道：「田大爺、你這是何苦來、眞是反穿皮袄、你穿甚麼羊、說了半天、你這不是拿我們窮人打哈哈、尋我們的窮開心麼？你既知道既有今日、何必當初、那你就不該故意的來試探我。這幸虧是我心裏有老底子的、如若不然、眞給你鬧得顯了原形、甚麼變的、都要教你摸着了。」說完這話、又不禁秋波閃了幾閃、對她嫣然一笑、那意思是幸虧未上田夢北的當、心中高興到了頂。田夢北見她唱了若干日的戲、鬧起正經的來、有哭有笑、尙不失去一副女孩子的天然的憨態、自己也祇有不聲不響的、暗暗盤算自己的事情、心思又不專在這裏了。那連玉環說了、見他並不搭言、整個的心、不知飛往何處、又不免笑了一聲。拍了他肩膀一下、說道：「嘿！我問你啦、你今天是假的是眞的、我都不寄情了、我祇問問你、你今天到茶樓去不去呢？」

寶山路拒捕案盜首 日輪嵩山丸上截獲 犯案多

同居十餘日之情婦竟未知其爲盜

閘北寶山路秦興坊胡沛賡家盜刦、經五區公安局格獲一盜、生擒二盜、旋什日輪嵩山丸上擒獲盜魁王興妙及其姘婦徐氏、並代王購船票之梁阿蘭等三名、嗣又獲同黨秦子成嫌疑犯于金生等兩名、經五區偵緝隊研訊、王興妙犯案纍纍、除對寶山路案供認外、並供出本年四月初一日夥同被獲之俞炳生秦子成及在逃之小弟弟等搶刦南成都路褚姓家刦得洋五百餘元、銀元寶一隻、金戒几隻、在遠東飯店一〇二號房間分贓、連綫頭乃阿二一股、手槍兩支作兩股、共計七股分派、每股得洋七十五元、同月十三日又偕俞炳生秦子成孫餘慶小弟弟等往小東門均昌參行刦得洋三百餘元、小洋二百數十角、珠花一朶、銀錶一隻、又去年十二月廿九日晚十一時許、夥同俞孫二人搶刦九畝地人境路五十二號萬昇醬園洋七十餘元、金挖耳一支、在大中華飯店分贓、今年二月初與秦孫及老寶等在虹橋姚家菴口慎餘里二號刦得洋八十元、珠鐲一隻、金戒一隻亦在大中華分贓云云、秦子成供、除寶山路之案不在夥外、其餘王所供各案、均在夥、于金生供、向業銀匠、曾代王興妙脫售珍珠七十粒、計售洋十九元二角、餘情不知、梁阿蘭供、與王興妙同業木匠、因相識、故代其購船票、實不知其爲盜等語、王之姘婦徐氏供、二十六歲、甬人、住榮市路勞神父路華美鐘錶店樓上、與王姘識迄今、祇十八天、同居十二日、實不知伊係强盜、今日因送他到輪埠被獲云云

遺害桑梓 販賣假鈔票

周福林已非一次被捕判罪　供出之王子芳否認未提案

虹口捕房七十二號華探偵悉有常州人周福林擬帶僞鈔幣往原籍行銷營利、遂稟明捕頭、協同西探於前日下午二時三十分、在百老匯路北河南路要道守候、移時周果躡躡而至、當將逮捕、在渠腰際袴帶中抄出四明銀行每五元僞票八張、中央每五元四張、一併帶入捕房收押、今晨解送第一特院刑三庭、工部局律師王耀堂陳述前情、並稱被告在捕房謂、是項僞票向法租界辣斐德路二百二十一弄十五號友人王子芳處購來、中西探馳往會同法捕房探員按址將王拘獲、在該管捕房羈押、但王對於本案否認、故未提案、當將僞票呈案、請爲嚴辦云云、質之被告供上項僞票確向王子芳處買來、計洋八元、擬携鄉間出售、每張一元、獲利甚微、求宥、本年二月間亦在王處購過八張、吳則韓推事判決周福林處徒刑二年六月示儆、僞鈔票沒收、

中央運動場 回力球

今晚八時起賽

㈠爾地兒　㈡歐秘托　㈢畢爾保　㈣羅沙拉　㈤拉來　㈥莫克力骨

㈠亞爾培地　㈡沙特浪谷　㈢爾加　㈣古巴龍　㈤普登巧　㈥拉摩司

南通 翁媳互控 流產

開棺驗尸眞相已大白　陳環保確死於……

南通訊、通邑發生翁媳互控奇離案、女壻黃愛卿控呂四陳昌言、謂伊將其未婚妻陳環保不顧父女名份、亂倫作妾、懷孕後又復墮胎身死、陳昌言則謂伊養女環保、係被海匪擄去、强姦懷孕、逃回後流產殞命、伊壻敲索不遂誣害、損伊女名譽、請究、經王檢察官藍勝、開棺檢驗、三十日確定陳女之死因、原於流產、黃愛卿將辦誣告罪、

長沙 仙人跳妙案 儼然一幕哀情活動影片

長沙通訊、長沙有胡金銘者、年逾弱冠、業商於中山西路之敬同興樽坊、已娶婦、伉儷甚篤、與敬同興對宇居者、有一不甚正當婦與唐氏、蓄一養女、名蕙芳、小家碧玉、姣好可人、出入既頻、每與金銘眉挑目語、金銘愛之、因未敢遽以問鼎也、去歲廢歷七月、適有隙可乘、牛郎織女偷渡鵲橋、兩相燕好、唐雖知之、以探得金銘頗富有、乃藉此爲仙人跳、思詐索金銘百貫、故任其往來、不事干涉、而金銘及蕙芳、年少不知其有他、日感激至於無地、又以其不干涉也、往來遂絡繹不絕、唐在數月、唐遂向金銘借款、數及數百元、金銘不能得此、姑婉應之、唐以機不可失、日事渦索、及見金銘、終不能遂所欲、遂執送長沙地方法院、訴請檢察處提起公訴、於是金銘乃兩嘗鐵窗風味矣、金銘之與蕙芳往來也、其婦實知之、及被逮、婦乃作殃、毆夫宽、且爲之四出奔走、求援助、昨刑庭已開審、首提蕙芳、訊成姦經過、蕙芳初靦然不語、再問之、始娓娓述與金銘往來狀、並謂「自去歲夏歷七月起、始行往來、其母久已知之、彼此均未避母」、審判官以金銘與蕙芳成姦、事經八九月之久、唐氏始行告訴、顯見其事前縱容其女誘姦、又蕙芳並非唐氏所出、本無告訴權、今又有縱容誘姦之事、又已放棄監護權、因即宣示、胡金銘實無刑事罪責、諭知兩造各自回家、安分守己、不許纏訟、惟金銘以操守不定、爭於被逮、幸其婦爲之昭雪、始得免於拖纏、故在法庭睹面、餘、均至涕零不已、蕙芳觀此、乃啼笑皆非、或謂當時情形、極爲悲歡離合之態、儼然一幕哀情活動影片云、

◎今晚的戲劇目◎

舞台	主角	戲目
黃金	梅蘭芳 王又宸	暫停
天蟾	[illegible]	全部打鼓罵曹
三星	雪艷琴 趙君玉	廿六本彭公案
共舞台	[illegible]	全本蝴蝶盃
恩派亞	潮州劇	正本桃園冤屍
老閘	[illegible]	六本薛仁貴
遠東	[illegible]	沉香扇
福星	[illegible]	新編好戲

◎今晚的遊藝◎

場所	節目
永安	平劇 四本千里駒 [illegible] 電影 荒江女俠
先施	平劇 [illegible] 電影 上海去
新新	平劇 [illegible] 紅蝴蝶
大世界	平劇 二本[illegible] 電影 [illegible]
新世界	平劇 [illegible] 電影 [illegible]
小世界	平劇 五本民族英雄 [illegible]
福安	[illegible] 電影 荒江女俠
大世界	[illegible] 紅俠

煙筒水疑爲水銀

江陰訊、城內陸家園二號住戶沈保生、種菜爲業、去年陰歷九月十三日、憑媒解玉林介紹、與東外丁家村已故史和尙之女三妹結婚、過門後夫婦時常口角、前晚（二十八）保生在田種菜、三妹提早晚餐、待夫回家吃泡飯、忽發現有水銀之物、疑妻有外遇、擬謀殺丈夫、一時消息傳遍闔上、被東城派出所巡長吳葆生所悉、飭警將沈保生夫婦傳至公安局、經吳局員訊問、據沈母王氏稱、因史三妹與夫細故發生爭執、致傳購水銀謀斃丈夫、實在是潑翻水煙筒的水、誤爲水銀等語、吳局員訊後、即命具結保釋、

謀事不成自盡

丹陽人張金寶、十九歲、最近由本鄉來滬、擬找尋職業、投宿於北浙江路和康里三弄五號其舅父處、因職業久尋無着、頓萌厭世之念、背人吞服生鴉片煙、於今早九時半發覺、亟送仁濟醫院、因中毒已深、無法治療、延至午後二時、氣絕身死、

◎今天的電影片名時間◎

戲院	片名	時間
華德	新婚日記	三時五時一刻 七時一刻九時一刻
浙江	金剛	三時五時 七時一刻九時一刻
南京	奇異酒店	二時半五時半 九時一刻
萬國	母	七時 九時
共和	三叉路口	二時四時 七時九時
蓬萊	熱血青年	三時五時 七時 九時
西海	破鏡重圓	二時四時 七時九時
融光	萬花舞會	三時 九時一刻
夏令配克	銀幕前月下	三時五時七時 九時
中央	紅淚影	三時 九時
明星	姊妹花	二時四時 七時九時
新中央	野玫瑰	二時半五時半 七時九時一刻
九星	[illegible]	三時五時 九時一刻
卡德	三個摩登女性	三時五時 七時九時
金城	[illegible]	二時半 九時一刻
威利	水上姻緣	[illegible]
光陸	今古奇觀	二時半五時半 九時一刻
上海	[illegible]	三時五時 九時一刻
卡爾登	[illegible]	[illegible]
大上海	[illegible]	三時五時 九時一刻
國泰	[illegible]	三時五時 九時一刻
巴黎	神的女子	七時一刻九時
東南	[illegible]	[illegible]
光華	富山野史	[illegible]
榮金	[illegible]	大時半八時半
新光	雪恥	九時一刻
辣斐	[illegible]	[illegible]
山西	[illegible]	七時九時
東海	[illegible]	九時
北京	桃花村	九時一刻
大	新人新月	九時一刻
虹口	宮門	[illegible]
天堂	[illegible]	[illegible]
黃金	特別軍運	[illegible]
百老	大飯店	五時一刻九時

中日無線電 明日通報

交通部國際電訊局、奉令籌備中日通報後、當即由無線電台與日本東京電台進行試報以來、連日結果頗爲圓滿、該台今日并作最後之試報、準於明日正式通報、屆時並不舉行任何儀式、至通報機件、則由該台隨時應用原有之最高速度自動收發機、蓋連日試報結果、對於速度波長數量等均甚適用、通報範圍、暫以中日往來之普通電報爲限、其價目與現行之水線價目完全相同、即尋常電上海與日本往來者、每字七十五生丁、青島與日本每字一法郎、其他各處與日本、每字一法郎二十五生丁云、

聯運包裹票 應認眞簽註

兩路管理局奉鐵道部訓令開、案據隴海路呈略稱、查聯運包裹票車長收執之一聯、各路經手人簽註欄、多未照塡、其經行各路途程日期、及經手人姓名無從考核、一日發生事故、電詢既費時日、亦且難明眞相、擬請通令轉飭認眞簽註等情、查聯運包裹收據車隊長收執之第二張、各路經手人簽註一欄、係爲便於查考之用、亟應認眞簽註、以便查考、而明責任、除分令外、仰即轉飭認眞簽註爲要、此令、該局已轉飭車務處遵辦云、

兩種公債抽籤

上海市復興公債按照條例、規定每六個月舉行抽籤還本、茲悉第三次抽籤、已定明日下午四時、假外灘十二號匯豐銀行會議處舉行、已由代理人安理洋行通知各金融界查照、南京建設委員會十九年所發電氣事業長短期公債、依照條例規定、每年六月內爲抽籤還本、已定於明日上午十時、假座上海香港路四號銀行公會舉行、昨已分函金融界、屆時請派員蒞會監視、以昭愼重云、

標金回升四元二

今日上午標金、開盤高、復出一千〇〇二十元大關外、人心平而帶堅、自最大點時七月份[illegible]二元一角、因大條平穩、美[illegible]及[illegible]、英匯[illegible]等均無電訊、英[illegible]去一分三七五、人心向上、[illegible]二十元、又至〇四角、大德成[illegible]、永來[illegible]、乃塞北首先出來六月三餅七角、七月五六二五、九點十五分、[illegible]十九元二角、生大[illegible]買進、二十六分、[illegible]二十元〇一角、三十分先令開出、英美均不更動、三十八分、[illegible]十九元三角、英美[illegible]公司傾結英金六月份餅七、七月五六二五、約共十萬鎊、人心一鬆、大德成[illegible]、[illegible]元、乾昌祥均買、又出二十元關、又因[illegible]比吃進九月三元一八七五、及沙遜補買七月二元八七五、到十一點[illegible]九分、[illegible]二十三元三角、後因[illegible]出來六月二元七五、及乾昌祥售出、削下一元半、十一點半[illegible]二十一元八、大發永來[illegible]二十二元七、[illegible]二元三、午收[illegible]二十二元四角、比上日回升四元二角、查半日間、最高二十三元三、最低十九元二、有四元一角上落、

◎上午標金

七月份開盤	一〇二〇・三
最高	一〇二三・三
最低	一〇一九・二
上午收盤	一〇二二・四
上午補水	一〇二三・[illegible]
六月份登帳	一〇二三・〇
七月份登帳	一〇二三・〇

◎銀樓飾金

大同行[illegible]用市平每兩一百〇六元半、收進一百〇〇元半

◎海外金價

英倫金塊 六磅十七先令〇半　升三便士半

◎海外銀電

英倫三十日路透電訊大條銀價……中國與美國雙方均有買進印度賣進、賣出不一致大陸稍有出售市面平穩……紐約市價更市平靜

◎中央銀行掛牌

五月三十一日	
大條近期	十九便士十五六二五
大條遠期	十九便士六二五
英金	三元〇六分一
美金	三十一元九三一
法郎	六角七分七五
本日電、實價折合如下	
英金一鎊	一先令四便士三七五
美金一元	三十一元五[illegible]
法郎一百	三元[illegible]
德馬克一百	四[illegible]
日金一百	二角[illegible]
印度盧比一百	八十二[illegible]
意大利里拉一百	一元二[illegible]

◎證券（華商交易所）

品名	月份	上午開盤	上午收盤
關稅	六月	二九・二〇	二九・四〇
統稅	七月	三〇・九〇	[illegible]
鹽稅	六月	[illegible]	[illegible]
[illegible]	[illegible]	[illegible]	[illegible]
金融	六月	四八・〇五	[illegible]

◎外棉（英電印棉花）

紐約美棉市場休假日無電報告……利物浦棉市電、便士七本位

月份	星期二	星期三	比較
五月	六・〇六	六・〇七	大一一
七月	六・〇三	六・〇四	大〇一
八月	六・〇二	六・〇二	勿動
十月	五・九九	五・九九	勿動
一月	五・九七	五・九七	無比

印棉先因日商買進市堅、後因一部份經濟商賣出而鬆云、

◎匯豐掛牌

英匯電匯	一先令三便士三七五
美匯電匯	三十二元半
法匯電匯	四百九十二法郎
香港電匯	八十九元七五
印度電匯	八十四羅比二五
德匯電匯	四十七馬克半
新加坡電匯	五十四元半
荷蘭電匯	四十三盾
小呂宋	六十四元七五

◎上午開盤

英匯出價近期	一先令三便士
[illegible]	[illegible]

◎上午收盤

英匯出價近期	一先令三便士五六二五
[illegible]	[illegible]

◎英匯（上午交易價・國幣一元計算）

六月出	一先令三便士半
七月出	一先令三便士五六二五
[illegible]	[illegible]

英美烟公司結進十萬磅六七月價一先令三辦士半至五六二五上海

◎美匯（上午交易價・國幣一元計算）

九月	三十二元五
八月	三十二元八七五
[illegible]	三十三元

◎麥市形勢轉軟

加拿大麥電

月份	昨二	星期三	比較
五月份	[illegible]	[illegible]	[illegible]
七月份	[illegible]	[illegible]	[illegible]
十月份	[illegible]	[illegible]	[illegible]

（芝加哥三十日電）坎拿大麥市回軟、芝麥休假無市、

芝加哥麥電

休息無電　無比

利物浦麥電

五月	[illegible]	[illegible]
七月	[illegible]	[illegible]
十月	[illegible]	[illegible]

◎標紗（紗布交易所）

反手二十六支十支金雞牌

月份	上午開盤	上午收盤	下午開盤
六月	一七〇・[illegible]	[illegible]	[illegible]
七月	一七〇・[illegible]	[illegible]	[illegible]
八月	一八五・五	[illegible]	[illegible]
九月	一八五・五	[illegible]	[illegible]
十月	一八七・五	[illegible]	[illegible]

◎標花（國產細絨花）

月份	上午開盤	上午收盤	下午開盤
六月	[illegible]	四[illegible]	四[illegible]

市價以每担計算

◎上海華商紗布交易所交割無市

要……裡……

爲君效勞……事業處亦可……司

……四四、〇〇五、〇二一

危險！危險！！

日人侵略東北，是乘我全國同胞平時太不注意東北。東北當局太不注意日人行動而暗爲之備。但在眼前，西北寧夏，如四川，西康，西藏，青海，新疆，蒙古，其地位重要不下於東北，其出產豐富亦不下於東北，其危險程度，更不下於東北！

同胞，同胞 能淡然處之麼？

如不能淡然處之，請速購讀

中國第一部探險記

西行豔異記

西行豔異記一書，以日記體裁，描寫西北游踪，洋洋三十餘萬字，勝過近人小說「老殘遊記」。而

(怪異)(神秘)(奇詭)(偉麗)

比之西遊記 別有一種風味

西行豔異記一書所載種種冒險事實，眞足驚心動魄，而考古證今，對於外力侵略之危險

更多歷史上價值

西行豔異記作者陳重生即青年援馬團秘書陳重爲之弟。書中述其與許多蠻女邂逅，終與奇女子杜幸生結合。入情入理。頗饒趣味。自刊時報後，曾有多數青年發起西北探險團欲往西北遊歷，亦可見此書

魔力之偉大

西行豔異記全部分訂三冊。用時報特備新式四號字精印。

附插奇異 風景 人物 照片

數十幅。咸屬外間所未見。購備一部。不啻在數日之內

神遊十萬里長途

每部三冊

單購一冊實洋五角　加郵費三分　掛號費一角

合購二冊實洋一元　加郵費五分　掛號費一角

合購全部實洋一元半　加郵費八分　掛號費一角

發行經售處

上海 四馬路 時報總館

世界書局　現代書局　新月書店　啓明書局　北新書局　民智書局　卿雲書局　文明書局　啓新書局　光華書局

北平西南園時報分館　南京奇望街時報分館　蘇州小說林　杭州西湖小說林　天津有正書局　青島青年書店　各埠時報分館均有出售

小猫無聲電台播音

節目繁多…暫播三則

（小猫）

誰猜得着徐琴芳抱的這個孩子叫什麼名字！

（陳嘉震攝）

㊀班禪活佛看「扯扯」

從西藏不遠千里而來的活佛班禪，在杭州開完了「救國消災」的時輪金剛法會，來到上海，於萬丈紅塵之中，小駐佛駕，這與電影無關，暫時表過不提。

話說班禪大師到上海以後，忽然心血來潮，就此駕起一「朶」汽車，風馳電掣地到明星影片公司去參觀。——那是五月廿八日晚上十時的事。

大師到了明星公司，當有鄭正秋周劍雲程步高李萍倩諸位迎接，盡地主之誼，招待到公司各部份參觀一週在案；那天，班禪大師原意是要看看攝製影片的情形的，可是湊得不巧，那晚正好沒有拍戲。所以祇好約定第二天晚上，再屈駕一次。

次日(廿九)晚間九時半，班禪大師由楊虎，屈文六，李大超等要人相伴，如約到了明星。當時就前呼後擁地到了攝影場中，參觀小鬍子李萍倩導演「三姊妹」(有人在半個月以前，就說該片以十七天的工夫完成了的)的工作情形。

那天有戲的演員是：胡蝶，嚴月閑，孫敏，趙丹，新進演員林莉等，大師身披黃緞袍子，足登黃靴，手裏拿一串唸珠，精神矍鑠，泰山似的坐在那裏，津津有味地看胡蝶她們在燈頭面前做表情。——一直看到十二點鐘，這纔對主人客氣一番，乘興而來，盡興而去。(明星公司在杭代攝的時輪金剛法會有聲片，據說將於四號在外交大樓試片，班禪大師自已看過以後，即將離滬北上。)

最可寶貴的是：「女性的仇敵」主角徐琴芳，好像預備到西藏去似的，當場向大師求教藏語，據說「電影」在西藏叫做「扯扯」；可惜徐琴芳沒有問他「扯扯」好看不好看云。

㊁阿福天牌二導演

我們的影界有兩位小生爺做導演的：一位是肉感得像無錫大阿福的正派小生鄭正和，一位是在銀幕上專做壞蛋的反派小生天牌袁叢美。

大阿福導演小秋世兄，和中國唯一卡通畫家萬氏兄弟合作，已經導演了「新潮」「漏洞」「飛來禍」等幾部卡通片，目今並且正在攝製有聲卡通「駱駝獻舞」了。

天牌袁大哥更厲害，他完成了幾張滑稽短片以後，新近導演的長片「鐵鳥」也已功德圓滿，並且柬邀各界定明晨十時在金城試片了。

小猫播音有閒，因寫痰迷詩一首，奉贈小秋叢美兩位：

天牌剛乘鐵鳥去，阿福又騎駱駝行，銀壇舍此無前例：自做導演兼小生。

㊂千呼萬喚始出聲

如果我們記性不是壞得二塌糊塗，應該還記得去年夏天的事情。那時我們的小鬍子導演李萍倩，帶着已故的艾霞和高倩蘋・梅熹・徐莘園・蕭英・朱少泉等等大批人馬，冒着大毒日頭在蘇州鄉下拍「扯扯」(注意：這是西藏話！)拍了差不多二十幾天，大家回到上海，都變了煤炭行的小開——白臉兒都變得和包龍圖的尊容相彷了。

那就是李萍倩費盡心血的在導演的巨片「黃金穀」。

小鬍子說過：「上海人天天吃飯，可是米是怎麼來的，誰也不知道！那一粒一粒的白飯當中全是種田人的血和汗！」不錯，天天吃飯的人不知道米是怎麼來的，那是天大的笑話！於是李小鬍子導演了這部「黃金穀」。

這片子裏面，有鄉間的奇風異俗，有鄉女思春，村夫搶親等等的動人情節，有農民的種種疾苦情形……江南水鄉的秀麗風景，鏡頭裏有許多收入，自然不在話下。

可是，事情眞是想不到！李萍倩和艾霞・高倩蘋・梅熹等演員費了那氣的精神心血完成了那麼一張有價值的巨片；誰知拍好了還不能公映，難產，這粒「黃金穀」子竟出不了世面。——說來悽慘！

這片子裏盡力最多的野貓艾霞，並且看不見她的心血結晶了。眞是：穀子未出身先死，長使英雌淚滿襟。

幸喜天無絕人之路，「黃金穀」終於就要和我們相見了。阿彌陀佛！

願天下有情人，都成了眷屬。是國產好片子，莫錯過機緣。

米高梅明星 Jean Howard 之新裝

「奇異酒店」（「南京」映）

談談談瑛小姐

（小猫）

我承認我寫這篇稿子的動機是捧談瑛，我不管別人罵不罵我，我也要捧談瑛，我覺得談瑛值得一捧，所以我假若爲捧談瑛而挨罵的話，我也情願。

談瑛給我的印象很深，我看完她每一部片子，我都有十二分的滿足。

她的父親是福建人，母親卻是江蘇吳縣人，因爲她的父親在上海經商的原故，所以她是在上海生長大的。

在她幼年的時候，她的父親便離開了人間，祇留下她的母親和她的弟弟三人。自然，在不景氣的年月中，無論她的母親怎樣爲她們掙扎，但，終於爲「有出無入」而使她們的家境衰落下去。

起初，她的母親還盡力設法使她讀書，在民國十八年的時候，她已經是一位中學生了，在學校時，她並不怎樣用功，可是她太聰明，所以她的成績並不見得怎樣壞。後來爲了經濟的關係，她便退了學不繼續上進了。

一二八事變前，她便有跳進電影圈的意志，果然她由她的同學韓蘭根的介紹，她進了聯華公司了。

××××

一九三二年六月的時候，談一發生了一樁最不幸的遭遇，這種遭遇，一方面是由於她的意志薄弱，一方面是由於黑暗環境的驅使，我同情她這種遭遇，因爲她爲了這個遭遇而使她認識了人生，認識一切！我覺得這個遭遇對談小姐的本身是有利的。那時候，聯華當局便利用談小姐失足事件而重視她，「失足恨」的賣座，也是爲了談小姐不幸的遭遇而引起的。到了一九三二年九月「粉紅色的夢」公映後，很久很久見不到談小姐的作品，後來聽見熟悉內幕者告訴我說聯華當局也因了她失足的事件而不重用她了！由此可以看得見中國藝術界的淺薄，已到了無已復加的程度了。

××××

「失足恨」是她的處女作，接着「粉紅色的夢」，「火山情血」，「母性之光」，「光明之路」等片中，她都有進步的表現。

「紅樓春深」陳玉梅

最近公映的「風」，「暴雨梨花」，「良宵」諸片，她的成績，更使人驚異，她在「暴雨梨花」中的做戲，一般均謂超過陳燕燕之上。在蘇州拍「良宵」外景時，她差一點爲藝術而犧牲了性命，這點，也值得我們特書一筆的。

聯星的「歧路」和聯華三廠新片「青春」都是由她主演，她有良好的成績，我是這樣地期望着。

她沒有皮氣，她對人很誠懇，她絲毫不矜驕，她總覺得自己不好，這都是她的長處，她之所以能成功，也是爲了有這些長處。不過她的生活應當改善，我這樣勸告她！

××××

她是中國女星中最有希望的一個，我和滕文公一樣地相信。

時報上海號外

每日增闢特刊

衛生刊　專談醫藥常識　增進讀者健康　每逢星期一出版

服裝刊　研討衣裳式樣　貢獻新裝錦圖　每逢星期二出版

戲刊　平劇如何演變　梨園最近消息　每逢星期三出版

影刊　中外銀壇活動　介紹新片內容　每逢星期四出版

飲食刊　搜羅各地食譜　寫出烹調秘訣　每逢星期五出版

舞刊　娛樂中求運動　作提倡之本旨　每逢星期六出版

無線電　全國廣播電台　…皮消息　每逢星期日出版

歡迎讀者投稿※文尙簡酬金豐

精美玲瓏

便於裝訂

◉每日號外畫報隨時報號外附送不取分文◉

服裝特刊 歡迎投稿

平滬通車聯運時刻表

第三〇一次由北平開往上海		第三〇二次由上海開往北平
時刻	站名	時刻
京滬線		
7.55到	上海北站	開16.05
5.52開 5.44到	蘇州	到17.56 開18.04
4.18開 4.13到	無錫	到18.49 開18.55
3.51開 3.41到	常州	到19.43 開19.53
2.43開 2.40到	丹陽	到20.45 開20.48
1.54開 1.43到	鎮江	到21.26 開21.34
24.00開 23.35到	南京	到22.35 開23.15
津浦線		
21.25開 20.45到	浦口	到1.20 開1.40
19.35開 19.25到	滁州	到2.54 開3.04
17.57開 17.47到	明光	到4.37 開4.47
16.57開 16.54到	臨淮關	到5.40 開5.43
16.19開 16.04到	蚌埠	到6.19 開6.34
13.57開 13.52到	宿州	到8.45 開8.50
12.05開 11.50到	徐州	到10.50 開11.10
10.17開 10.02到	臨城	到13.00 開13.15
9.16開 9.13到	滕縣	到14.06 開14.09
7.55開 7.40到	兗州	到15.36 開15.56
7.18開 7.15到	曲阜	到16.21 開16.24
6.23開 6.21到	大汶口	到17.20 開17.22
5.42開 5.34到	泰安	到18.05 開18.20
3.45開 3.25到	濟南	到20.12 開20.42
2.13開 2.03到	禹城縣	到22.05 開22.15
0.39開 0.24到	德州	到23.55 開0.25
22.47開 22.37到	泊頭鎮	到2.12 開2.22
21.46開 21.36到	滄州	到3.16 開3.29
20.31開 20.21到	唐官屯	到4.40 開4.50
18.53開 18.50到	天津西站	到6.27 開6.30
18.40開 18.30到	天津總站	到6.40 開7.00
18.20開	天津東站	到7.10
北寧線		
17.59到	天津東站	開7.35
17.50開 17.49到	天津總站	到7.44 開7.45
16.40開 16.39到	廊坊	到8.54 開8.55
15.36開 15.35到	豐台	到9.58 開9.59
15.05開	北平前門	到10.29

時報火車表 滬杭線

下行車 / 上行車

[illegible]

時報火車表 京滬線

上行車 / 下行車

[illegible]